



ΕΦΗΜΕΡΙΔΑ ΤΗΣ ΚΥΒΕΡΝΗΣΕΩΣ ΤΗΣ ΕΛΛΗΝΙΚΗΣ ΔΗΜΟΚΡΑΤΙΑΣ

31 Δεκεμβρίου 2024

ΤΕΥΧΟΣ ΔΕΥΤΕΡΟ

Αρ. Φύλλου 7373

ΠΕΡΙΕΧΟΜΕΝΑ

ΑΠΟΦΑΣΕΙΣ

- Τροποποίηση της υπ' αρ. 1955/7.4.2023 κοινής υπουργικής απόφασης «Καθορισμός του ύψους των αποδοχών των Επισκεπτών καθηγητών και Επισκεπτών ερευνητών που απασχολούνται σε έργα του Ταμείου Ανάκαμψης και Ανθεκτικότητας» (Β' 2309).
- Τροποποίηση της υπό στοιχεία Υ3β/Γ.Π./οικ.38315/04-04-2011 υπουργικής απόφασης «Επιστημονική Διασύνδεση της Μονάδας Χρόνιας Αιμοκάθαρσης με την επωνυμία "ΝΕΦΡΟΛΟΓΙΚΗ ΒΟΙΩΤΙΑΣ - Ιατρικό Διαγνωστικό Κέντρο - Ιατρική Μονάδα Χρόνιας Αιμοκάθαρσης -Εμπόριο Ιατροτεχνολογικών Προϊόντων Α.Ε." με δ.τ. "ΝΕΦΡΟΛΟΓΙΚΗ ΒΟΙΩΤΙΑΣ Α.Ε." στο Δήμο Λιβαδειάς του Ν. Βοιωτίας» (Β' 692).
- Καθορισμός αντιστοιχίας του Τμήματος Μηχανολόγων Μηχανικών της Σχολής Μηχανικών του Ελληνικού Μεσογειακού Πανεπιστημίου (ΕΛ.ΜΕ.ΠΑ.) με Τμήμα Πολυτεχνικής Σχολής Ανώτατου Εκπαιδευτικού Ιδρύματος (Α.Ε.Ι.) της ημεδαπής.**
- Έγκριση της υπ' αρ. 156/2024 απόφασης του Περιφερειακού Συμβουλίου της Περιφέρειας Κρήτης η οποία αφορά στην έγκριση προσωρινών -εργοταξιακών κυκλοφοριακών ρυθμίσεων για την εκτέλεση εργασιών τομής και αποκατάστασης οδοστρώματος σε τμήμα της υπ' αρ. 2 επαρχιακής οδού από τον κόμβο Λινοπεραμάτων έως περί τα 160,00μ. πριν την ταβέρνα «Αρχοντικό της Ροδιάς» μήκους περί τα 2.800,00μ., επί δημοτικής οδού που συμβάλλει στην υπ' αρ. 2 επαρχιακή οδό μήκους περί τα 40,00μ. καθώς και μήκους περί τα 300,00μ. από τον κόμβο Λινοπεραμάτων έως την είσοδο του σταθμού Λινοπεραμάτων (διασταύρωση εξόδου της Ε.Ο.90 Ηρακλείου - Ρεθύμνου (ΒΟΑΚ) έως ανατολική είσοδο Λινοπεραμάτων), στον Δ. Μαλεβιζίου στην Π.Ε. Ηρακλείου, στα πλαίσια υλοποίησης του έργου «Μελέτη, προμήθεια και εγκατάσταση υπόγειων μονοπολικών κα-

λωδίων XLPE 150KV για τα υπόγεια τμήματα Γ.Μ. πλησίον του Υ/Σ Λινοπεραμάτων», με κύριο του έργου τον Α.Δ.Μ.Η.Ε. Α.Ε., ανάδοχο την ΕΛΛΗΝΙΚΑ ΚΑΛΩΔΙΑ Α.Ε. και υπεργολάβο την ΑΤΕΡΜΩΝ Α.Τ.Τ.Ε.Ε.

ΑΠΟΦΑΣΕΙΣ

Αριθμ. 7700

(1)

Τροποποίηση της υπ' αρ. 1955/7.4.2023 κοινής υπουργικής απόφασης «Καθορισμός του ύψους των αποδοχών των Επισκεπτών καθηγητών και Επισκεπτών ερευνητών που απασχολούνται σε έργα του Ταμείου Ανάκαμψης και Ανθεκτικότητας» (Β' 2309).

**ΟΙ ΥΠΟΥΡΓΟΙ
ΕΘΝΙΚΗΣ ΟΙΚΟΝΟΜΙΑΣ ΚΑΙ ΟΙΚΟΝΟΜΙΚΩΝ -
ΠΑΙΔΕΙΑΣ, ΘΡΗΣΚΕΥΜΑΤΩΝ ΚΑΙ ΑΘΛΗΤΙΣΜΟΥ**

Έχοντας υπόψη:

1. Τον ν. 4622/2019 «Επιτελικό Κράτος: οργάνωση, λειτουργία και διαφάνεια της Κυβέρνησης, των κυβερνητικών οργάνων και της Κεντρικής Δημόσιας Διοίκησης» (Α' 133).

2. Τον ν. 4738/2020 (Α' 207) και ειδικότερα το κεφάλαιο Ε' για τη θέσπιση του κατάλληλου οργανωτικού πλαισίου για την αποτελεσματική αξιοποίηση των πόρων του Ευρωπαϊκού Μηχανισμού Ανάκαμψης «Next Generation EU» και του εντασσόμενου σε αυτόν Ταμείου Ανάκαμψης και Σταθερότητας (Recovery & Resilience Facility - Ταμείο Ανάκαμψης).

3. Τον ν. 4822/2021 «Κύρωση της Σύμβασης Χρηματοδότησης μεταξύ της Ευρωπαϊκής Επιτροπής και της Ελληνικής Δημοκρατίας, της Δανειακής Σύμβασης μεταξύ της Ευρωπαϊκής Επιτροπής και της Ελληνικής Δημοκρατίας και των Παραρτημάτων τους και άλλες διατάξεις για το Ταμείο Ανάκαμψης και Ανθεκτικότητας» (Α' 135).

4. Το άρθρο 171 και την παρ. 3 του άρθρου 429 του ν. 4957/2022 «Νέοι Ορίζοντες στα Ανώτατα Εκπαιδευτικά Ιδρύματα: Ενίσχυση της ποιότητας, της λειτουργικότητας και της σύνδεσης των Α.Ε.Ι. με την κοινωνία και λοιπές διατάξεις» (Α' 141).

5. Τον ν. 5045/2023 «Ενίσχυση του εισοδήματος των μισθωτών, των νέων, της οικογένειας και της εργασίας - Συνταξιοδοτικές ρυθμίσεις και άλλες επείγουσες διατάξεις» (Α' 136).

6. Την υπό στοιχεία οικ.2/97758/ΔΕΠ/19.10.2023 εγκύκλιο «Παροχή οδηγιών για την εφαρμογή διατάξεων του Μέρους Γ' του ν. 5045/2023».

7. Τον ν. 3469/2006 «Εθνικό Τυπογραφείο, Εφημερίδες της Κυβερνήσεως και λοιπές διατάξεις» (Α' 131).

8. Το π.δ 77/2023 «Σύσταση Υπουργείου και μετονομασία Υπουργείων - Σύσταση, κατάργηση και μετονομασία Γενικών και Ειδικών Γραμματειών - Μεταφορά αρμοδιοτήτων, υπηρεσιακών μονάδων, θέσεων προσωπικού και εποπτευόμενων φορέων» (Α' 130).

9. Το π.δ. 79/2023 «Διορισμός Υπουργών, Αναπληρωτών Υπουργών και Υφυπουργών» (Α' 131).

10. Το π.δ. 18/2018 «Οργανισμός του Υπουργείου Παιδείας και Θρησκευμάτων» (Α' 31).

11. Το π.δ. 142/2017 «Οργανισμός Υπουργείου Οικονομικών» (Α' 181).

12. Τον Κανονισμό (ΕΕ) 241/2021 του Ευρωπαϊκού Κοινοβουλίου και του Συμβουλίου της 12ης Φεβρουαρίου 2021, για τη θέσπιση του μηχανισμού ανάκαμψης και ανθεκτικότητας, σύμφωνα με τον οποίο καθορίζονται, με απόφαση του αρμόδιου για την Ειδική Υπηρεσία του Ταμείου Ανάκαμψης Υπουργού, το Σύστημα Διαχείρισης και Ελέγχου των δράσεων και έργων του Ταμείου Ανάκαμψης και Ανθεκτικότητας και κάθε άλλη αναγκαία λεπτομέρεια.

13. Την υπ' αρ. 10152/2021 Εκτελεστική απόφαση του Ευρωπαϊκού Συμβουλίου, με την οποία εγκρίθηκε το Εθνικό Σχέδιο Ανάκαμψης και Ανθεκτικότητας για την Ελλάδα.

14. Την υπό στοιχεία Υ12/7.7.2023 απόφαση του Πρωθυπουργού «Ανάθεση αρμοδιοτήτων στον Αναπληρωτή Υπουργό Οικονομικών, Νικόλαο Παπαθανάση» (Β' 4403).

15. Την υπό στοιχεία 120702/13.12.2022 απόφαση των Υπουργών Ανάπτυξης και Επενδύσεων και Παιδείας και Θρησκευμάτων «Αναδιάρθρωση της Επιτελικής Δομής ΕΣΠΑ Υπουργείου Παιδείας και Θρησκευμάτων και κατάργηση της υπό στοιχεία 47903/ΕΥΘΥ 495/2016 (Β' 1406) κοινής υπουργικής απόφασης» (Β' 6330).

16. Την υπό στοιχεία Φ.1/Γ/690/136443/Β1/14-11-2024 εισήγηση της Γενικής Διεύθυνσης Οικονομικών Υπηρεσιών του Υπουργείου Παιδείας και Θρησκευμάτων που εκδίδεται δυνάμει του άρθρου 24 του ν. 4270/2014 (Α' 143), σύμφωνα με την οποία από την απόφαση αυτή δεν προκαλείται δαπάνη σε βάρος του τακτικού προϋπολογισμού του Υ.ΠΑΙ.Θ.Α., ενώ η επιπρόσθετη δαπάνη που προκαλείται από την τροποποίηση των αποδοχών των Επισκεπτών Καθηγητών και των Επισκεπτών Ερευνητών καθώς και η ενδεχόμενη δαπάνη από την τροποποίηση του χρονικού διαστήματος ανανέωσης ή παράτασης των συμβάσεων των Επισκεπτών Ερευνητών, καλύπτεται από το Ταμείο Ανάκαμψης και Ανθεκτικότητας (έργο με τίτλο «Επισκέπτες Καθηγητές / Επισκέπτες Ερευνητές»), χωρίς να μεταβάλλεται ο Προϋπολογισμός του έργου. Συγκεκριμένα τα οικονομικά στοιχεία του έργου έχουν ως εξής:

Δράση 16289: Προώθηση της ποιότητας, της καινοτομίας και της εξωστρέφειας στα πανεπιστήμια.

- Κωδικός Έργου ΠΔΕ: 2022ΤΑ04700015

- Κωδικός MIS: 5185218

- Τίτλος Έργου: SUB.1.2 Επισκέπτες Καθηγητές / Επισκέπτες Ερευνητές

- Προϋπολογισμός: 6.724.214,00 €

- Υπόλοιπο προς αποπεράτωση: 6.724.214,00 €

- Ετήσια Πίστωση 2024: 6.354.026,00

- Δικαιούχος: Επιτελική Δομή ΕΣΠΑ Τομέα Παιδείας Υ.ΠΑΙ.Θ.Α., αποφασίζουμε:

Την τροποποίηση της υπ' αρ. 1955/7.4.2023 κοινής υπουργικής απόφασης με θέμα: «Καθορισμός του ύψους των αποδοχών των Επισκεπτών καθηγητών και Επισκεπτών ερευνητών που απασχολούνται σε έργα του Ταμείου Ανάκαμψης και Ανθεκτικότητας» (Β' 2309), ως εξής:

Α. Το άρθρο 1 με τίτλο «Σκοπός - Πεδίο Εφαρμογής» αντικαθίσταται ως εξής:

«Άρθρο 1

Σκοπός - Πεδίο Εφαρμογής

1. Με την παρούσα απόφαση καθορίζεται το ύψος των αποδοχών Ελλήνων ή αλλοδαπών επιστημόνων, που απασχολούνται, σύμφωνα με τα οριζόμενα στο άρθρο 171 του ν. 4957/2022 (Α' 141), ως Επισκέπτες καθηγητές ή Επισκέπτες ερευνητές, αντίστοιχης βαθμίδας, σε Ανώτατα Εκπαιδευτικά Ιδρύματα (Α.Ε.Ι.) της ημεδαπής, σε έργα που αναμένεται να χρηματοδοτηθούν από πόρους του Ταμείου Ανάκαμψης και Ανθεκτικότητας (ΤΑΑ).

2. Το έργο με τον τίτλο «Επισκέπτες Καθηγητές/Επισκέπτες Ερευνητές» του Εθνικού Σχεδίου Ανάκαμψης και Ανθεκτικότητας, το οποίο έχει ενταχθεί δυνάμει της με Α.Π. 120856ΕΞ/29.8.2022 απόφασης του Αναπληρωτή Υπουργού Οικονομικών με Κωδικό ΟΠΣ ΤΑ 5185218 απευθύνεται στα Ανώτατα Εκπαιδευτικά Ιδρύματα (Α.Ε.Ι.) της Ελλάδας και αφορά στη χρηματοδότηση δράσεων για την προσέλκυση Επισκεπτών καθηγητών ή Επισκεπτών ερευνητών στα Ανώτατα Εκπαιδευτικά Ιδρύματα της ημεδαπής για την παροχή διδακτικού ή/και τη διεξαγωγή ερευνητικού έργου. Επιπροσθέτως, τα Ανώτατα Εκπαιδευτικά Ιδρύματα της Ελλάδας (Α.Ε.Ι.) δύναται να συνεργαστούν με επιχειρήσεις από την Ελλάδα ή το εξωτερικό με στόχο να υλοποιήσουν συνεργατικά ερευνητικά έργα με τη συμμετοχή ενός Επισκέπτη καθηγητή/Επισκέπτη ερευνητή.».

Β. Το άρθρο 3 με τίτλο «Επισκέπτες καθηγητές - Επισκέπτες ερευνητές», αντικαθίσταται ως εξής:

«Άρθρο 3

Επισκέπτες καθηγητές - Επισκέπτες ερευνητές

1. Επισκέπτες καθηγητές/Επισκέπτες ερευνητές, η απασχόληση και το έργο των οποίων δύνανται να χρηματοδοτηθούν από το Ταμείο Ανάκαμψης και Ανθεκτικότητας, είναι Έλληνες ή αλλοδαποί επιστήμονες, οι οποίοι πρέπει να έχουν μία από τις ακόλουθες ιδιότητες σύμφωνα με τις διατάξεις του άρθρου 171 του ν. 4957/2022 (Α' 141) και ειδικότερα:

α. Να κατέχουν θέση καθηγητή/καθηγήτριας οποιασδήποτε βαθμίδας σε πανεπιστήμιο της αλλοδαπής ή

β. να κατέχουν θέση ερευνητή/ερευνητριας οποιασδήποτε βαθμίδας σε ερευνητικό οργανισμό της αλλοδαπής ή

γ. να διαθέτουν κατ' ελάχιστον τα προσόντα που απαιτούνται για την εκλογή σε θέση Επίκουρου/ης Καθηγητή/

Καθηγήτριας σε Ανώτατο Εκπαιδευτικό Ίδρυμα (Α.Ε.Ι.) της ημεδαπής ή Ερευνητή/Ερευνητριάς Γ' βαθμίδας σύμφωνα με την παρ. 2 του άρθρου 18 του ν. 4310/2014 (Α' 258), υπό την προϋπόθεση ότι τόσο η διαμονή τους όσο και η άσκηση της επαγγελματικής δραστηριότητάς τους στην Ελλάδα δεν υπερβαίνει τους δώδεκα (12) μήνες κατά το χρονικό διάστημα των τελευταίων τριάντα έξι (36) μηνών, πριν από την υποβολή της αίτησης.

2. Η απασχόληση των Επισκεπτών καθηγητών και Επισκεπτών ερευνητών που χρηματοδοτείται από πόρους του Ταμείου Ανάκαμψης και Ανθεκτικότητας, πραγματοποιείται δυνάμει σύμβασης εργασίας Ιδιωτικού Δικαίου Ορισμένου Χρόνου (πλήρους ή μερικής απασχόλησης) ή σύμβασης έργου. Για τους Επισκέπτες Καθηγητές, η χρονική διάρκεια της σύμβασης είναι τουλάχιστον ενός (1) ακαδημαϊκού εξαμήνου με δυνατότητα ανανέωσης ή παράτασης έως τη συμπλήρωση πέντε (5) ακαδημαϊκών εξαμήνων, ενώ για τους Επισκέπτες Ερευνητές η χρονική διάρκεια της σύμβασης είναι τουλάχιστον ενός (1) ημερολογιακού έτους με δυνατότητα ανανέωσης ή παράτασης για χρονικό διάστημα έως την ημερομηνία λήξης του έργου «Επισκέπτες Καθηγητές/Επισκέπτες Ερευνητές» με κωδ. ΟΠΣ ΤΑ 5185218 όπως αυτή ορίζεται στην Απόφαση ένταξης του έργου στο Ταμείο Ανάκαμψης και Ανθεκτικότητας «Ελλάδα 2.0». Η διάρκεια της σύμβασης, καθώς και η δυνατότητα παράτασης ή ανανέωσης καθορίζονται από τη Συνέλευση του Τμήματος κάθε Α.Ε.Ι., στο οποίο πρόκειται να απασχοληθεί ο κάθε Επισκέπτης.

3. Η επιλογή των Επισκεπτών καθηγητών ή Επισκεπτών ερευνητών πραγματοποιείται σύμφωνα με τη διαδικασία της παρ. 2 του άρθρου 171 του ν. 4957/2022.».

Γ. Το άρθρο 4 με τίτλο «Αποδοχές» αντικαθίσταται ως εξής:

«Άρθρο 4 Αποδοχές

1. Η μισθοδοσία των Επισκεπτών καθηγητών ή των Επισκεπτών ερευνητών του Α.Ε.Ι. καλύπτεται στο πλαίσιο έργων χρηματοδοτούμενων από πόρους του Ταμείου Ανάκαμψης και Ανθεκτικότητας και δεν επιβαρύνει τον τακτικό προϋπολογισμό του Α.Ε.Ι., σύμφωνα με τη διάταξη της παρ. 4 του άρθρου 171 του ν. 4957/2022 (Α' 141). Το ύψος των αποδοχών του επισκέπτη καθηγητή καθορίζεται με βάση τις τακτικές αποδοχές μέλους Διδακτικού Ερευνητικού Προσωπικού (Δ.Ε.Π.) της αντίστοιχης βαθμίδας, σύμφωνα με τις διατάξεις των άρθρων 28 έως 33 και 40 έως 42 του ν. 5045/2023 (Α' 136) και την υπό στοιχείο οικ.2/97758/ΔΕΠ/19.10.2023 εγκύκλιο με θέμα «Παροχή οδηγιών για την εφαρμογή διατάξεων του Μέρους Γ' του ν. 5045/2023», σε συνδυασμό με το άρθρο 143 του ν. 4957/2022 και του Επισκέπτη ερευνητή με βάση τις αμοιβές του ερευνητή αντίστοιχης βαθμίδας που υπηρετεί σε Εθνικά Ερευνητικά Ινστιτούτα, σύμφωνα με τις διατάξεις των άρθρων 132 έως 135 του ν. 4472/2017 συνδυαστικά με το άρθρο 18 του ν. 4310/2014 (Α' 258), όπως αυτά ισχύουν. Ειδικώς για τους Επισκέπτες καθηγητές ή Επισκέπτες ερευνητές που υπηρετούν σε πανεπιστήμια ή ερευνητικούς οργανισμούς της αλλοδαπής και δεν υπάρχει σαφής αντιστοίχιση της βαθμίδας τους με τη βαθμίδα μέλους Δ.Ε.Π. ή ερευνητή σύμφωνα την κείμενη εθνική νομοθεσία, καθώς και τους Επισκέπτες καθηγητές ή Επισκέπτες ερευνητές που εμπίπτουν στην

περ. γ) του άρθρου 3, το ύψος των αποδοχών τους καθορίζεται με βάση τις τακτικές αποδοχές μέλους Δ.Ε.Π. ή Ερευνητή της βαθμίδας στην οποία κατατάσσεται από τη Συνέλευση του Τμήματος/της Μονοτμηματικής Σχολής βάσει των προσόντων και της προώθησής που κατέχει κατά τον χρόνο επιλογής του σύμφωνα με τα προσόντα που απαιτούνται για την εκλογή Μέλους Δ.Ε.Π. ανά βαθμίδα δυνάμει του άρθρου 143 του ν. 4957/2022 ή για την εκλογή ερευνητή δυνάμει του άρθρου 18 του ν. 4310/2014.

2. Ειδικά, οι Επισκέπτες καθηγητές που εντάσσονται στην κατηγορία της μερικής απασχόλησης, λαμβάνουν το τριάντα πέντε τοις εκατό (35%) των παραπάνω τακτικών αποδοχών της αντίστοιχης βαθμίδας πλήρους απασχόλησης με τα ίδια έτη υπηρεσίας σύμφωνα με τη διάταξη της παρ. 4 του άρθρου 33 του ν. 5045/2023. Ομοίως, οι επισκέπτες ερευνητές που θα απασχοληθούν με καθεστώς μερικής απασχόλησης, λαμβάνουν το τριάντα πέντε τοις εκατό (35%) των τακτικών αποδοχών της αντίστοιχης βαθμίδας ερευνητή με τα ίδια έτη υπηρεσίας.

3. Η αμοιβή των Επισκεπτών καθηγητών/Επισκεπτών ερευνητών στην περίπτωση σύναψης σύμβασης έργου υπολογίζεται κατ' ανάλογη εφαρμογή των παραπάνω.

4. Το ύψος των αποδοχών των Επισκεπτών καθηγητών ή των Επισκεπτών ερευνητών, όπως καθορίζεται με το παρόν άρθρο αφορά αποκλειστικά στην εργασία ή στο έργο (διδακτικό, ερευνητικό κ.λπ.) που ανατίθεται από τη Συνέλευση του Τμήματος και παρέχεται προς το Α.Ε.Ι., καλύπτεται από πόρους του Ταμείου Ανάκαμψης και Ανθεκτικότητας.».

Η απόφαση αυτή να δημοσιευθεί στην Εφημερίδα της Κυβερνήσεως.

Αθήνα, 16 Δεκεμβρίου 2024

Οι Υπουργοί

Αναπληρωτής Υπουργός Εθνικής Οικονομίας και Οικονομικών	Παιδείας, Θρησκευμάτων και Αθλητισμού
---	---

ΝΙΚΟΛΑΟΣ ΠΑΠΑΘΑΝΑΣΗΣ ΚΥΡΙΑΚΟΣ ΠΙΕΡΡΑΚΑΚΗΣ

Αριθμ. Γ1β/Γ.Π./60062

(2)

Τροποποίηση της υπό στοιχεία Υ3β/Γ.Π./οικ.38315/04-04-2011 υπουργικής απόφασης «Επιστημονική Διασύνδεση της Μονάδας Χρόνιας Αιμοκάθαρσης με την επωνυμία "ΝΕΦΡΟΛΟΓΙΚΗ ΒΟΙΩΤΙΑΣ - Ιατρικό Διαγνωστικό Κέντρο - Ιατρική Μονάδα Χρόνιας Αιμοκάθαρσης - Εμπόριο Ιατροτεχνολογικών Προϊόντων Α.Ε." με δ.τ. "ΝΕΦΡΟΛΟΓΙΚΗ ΒΟΙΩΤΙΑΣ Α.Ε." στο Δήμο Λιβαδειάς του Ν. Βοιωτίας» (Β' 692).

Η ΑΝΑΠΛΗΡΩΤΡΙΑ ΥΠΟΥΡΓΟΣ ΥΓΕΙΑΣ

Έχοντας υπόψη:

1. Το άρθρο 31 του ν. 2646/1998 «Ανάπτυξη του Εθνικού Συστήματος Κοινωνικής Φροντίδας και άλλες διατάξεις» (Α' 236).

2. Το άρθρο 90 του Κώδικα νομοθεσίας για την Κυβέρνηση και τα κυβερνητικά όργανα (π.δ. 63/2005, Α'98), το οποίο διατηρήθηκε σε ισχύ με την περ. 22 του άρθρου 119 του ν. 4622/2019 (Α' 133).

3. Τον ν. 4622/2019 «Επιτελικό κράτος: οργάνωση, λειτουργία και διαφάνεια της Κυβέρνησης, των κυβερνητικών οργάνων και της κεντρικής δημόσιας διοίκησης» (Α' 133).

4. Το π.δ. 79/2023 «Διορισμός Υπουργών, Αναπληρωτών Υπουργών και Υφυπουργών» (Α' 131).

5. Το π.δ. 121/2017 «Οργανισμός του Υπουργείου Υγείας» (Α' 148).

6. Το άρθρο 5 του π.δ. 225/2000 «Καθορισμός κριτηρίων κατά περιφέρεια και περιοχή, όρων, προϋποθέσεων, τεχνικών προδιαγραφών, απαραίτητου εξοπλισμού, επιστημονικού και λοιπού προσωπικού, για την έγκριση σκοπιμότητας και την ίδρυση και λειτουργία Μονάδων Χρόνιας Αιμοκάθαρσης εκτός Νοσοκομείων και Κλινικών» (Α' 194).

7. Την υπό στοιχεία Υ14/09-07-2023 απόφαση του Πρωθυπουργού «Ανάθεση αρμοδιοτήτων στην Αναπληρώτρια Υπουργό Υγείας, Ειρήνη Αγαπηδάκη» (Β' 4435).

8. Την υπό στοιχεία Υ3β/Γ.Π./οικ.38315/04-04-2011 υπουργική απόφαση «Επιστημονική Διασύνδεση της Μονάδας Χρόνιας Αιμοκάθαρσης με την επωνυμία "ΝΕΦΡΟΛΟΓΙΚΗ ΒΟΙΩΤΙΑΣ - Ιατρικό Διαγνωστικό Κέντρο - Ιατρική Μονάδα Χρόνιας Αιμοκάθαρσης - Εμπόριο Ιατροτεχνολογικών Προϊόντων" με δ.τ. "ΝΕΦΡΟΛΟΓΙΚΗ ΒΟΙΩΤΙΑΣ Α.Ε." στο Δήμο Λιβαδειάς του Ν. Βοιωτίας», όπως τροποποιήθηκε με την υπό στοιχεία Γ3β/Γ.Π./14020/16-03-2017 (Β' 1183) όμοια αυτής ως προς την επωνυμία της εταιρείας σε "ΝΕΦΡΟΛΟΓΙΚΗ - Ιατρικό Διαγνωστικό Κέντρο - Ιατρική Μονάδα Χρόνιας Αιμοκάθαρσης - Εμπόριο Ιατροτεχνολογικών Προϊόντων Ανώνυμη Εταιρεία" και διακριτικό τίτλο "ΝΕΦΡΟΛΟΓΙΚΗ Α.Ε."».

9. Την από 20/11/2024 αίτηση της εταιρείας με την επωνυμία «ΝΕΦΡΟΛΟΓΙΚΗ - ΙΑΤΡΙΚΟ ΔΙΑΓΝΩΣΤΙΚΟ ΚΕΝΤΡΟ - ΙΑΤΡΙΚΗ ΜΟΝΑΔΑ ΧΡΟΝΙΑΣ ΑΙΜΟΚΑΘΑΡΣΗΣ - ΕΜΠΟΡΙΟ ΙΑΤΡΟΤΕΧΝΟΛΟΓΙΚΩΝ ΠΡΟΪΟΝΤΩΝ ΜΟΝΟΠΡΟΣΩΠΗ ΑΝΩΝΥΜΗ ΕΤΑΙΡΕΙΑ.»

10. Την ανάγκη τροποποίησης της υπό στοιχεία Υ3β/Γ.Π./οικ.38315/04-04-2011 (Β' 692) υπουργικής απόφασης, λόγω αλλαγής επωνυμίας της εταιρείας.

11. Το γεγονός ότι από τις διατάξεις της απόφασης αυτής δεν προκαλείται δαπάνη σε βάρος του κρατικού προϋπολογισμού, αποφασίζουμε:

Εγκρίνουμε την τροποποίηση της υπό στοιχεία Υ3β/Γ.Π./οικ.38315/04-04-2011 (Β' 692) όπως τροποποιήθηκε με την υπό στοιχεία Γ3β/Γ.Π./14020/16-3-2017 (Β' 1183) υπουργική απόφαση, λόγω αλλαγής επωνυμίας της εταιρείας από «ΝΕΦΡΟΛΟΓΙΚΗ - Ιατρικό Διαγνωστικό Κέντρο - Ιατρική Μονάδα Χρόνιας Αιμοκάθαρσης - Εμπόριο Ιατροτεχνολογικών Προϊόντων Ανώνυμη Εταιρεία» και δ.τ. «ΝΕΦΡΟΛΟΓΙΚΗ Α.Ε.» σε «ΝΕΦΡΟΛΟΓΙΚΗ - ΙΑΤΡΙΚΟ ΔΙΑΓΝΩΣΤΙΚΟ ΚΕΝΤΡΟ - ΙΑΤΡΙΚΗ ΜΟΝΑΔΑ ΧΡΟΝΙΑΣ ΑΙΜΟΚΑΘΑΡΣΗΣ - ΕΜΠΟΡΙΟ ΙΑΤΡΟΤΕΧΝΟΛΟΓΙΚΩΝ ΠΡΟΪΟΝΤΩΝ ΜΟΝΟΠΡΟΣΩΠΗ ΑΝΩΝΥΜΗ ΕΤΑΙΡΕΙΑ.» και δ.τ. «ΝΕΦΡΟΛΟΓΙΚΗ ΜΟΝΟΠΡΟΣΩΠΗ Α.Ε.».

Το Γενικό Νοσοκομείο Λιβαδειάς καλύπτει την ανωτέ-

ρω Μονάδα επιστημονικώς στην αντιμετώπιση οξέων προβλημάτων που τυχόν προκύπτουν.

Κατά τα λοιπά ισχύει η υπό στοιχεία Υ3β/Γ.Π./οικ.38315/04-04-2011 υπουργική απόφαση.

Η απόφαση αυτή να δημοσιευθεί στην Εφημερίδα της Κυβερνήσεως.

Αθήνα, 13 Δεκεμβρίου 2024

Η Αναπληρώτρια Υπουργός

ΕΙΡΗΝΗ ΑΓΑΠΗΔΑΚΗ

Αριθμ. ΔΝΣα/238353

(3)

Καθορισμός αντιστοιχίας του Τμήματος Μηχανολόγων Μηχανικών της Σχολής Μηχανικών του Ελληνικού Μεσογειακού Πανεπιστημίου (ΕΛ.ΜΕ.ΠΑ.) με Τμήμα Πολυτεχνικής Σχολής Ανώτατου Εκπαιδευτικού Ιδρύματος (Α.Ε.Ι.) της ημεδαπής.

**ΟΙ ΥΠΟΥΡΓΟΙ
ΠΑΙΔΕΙΑΣ, ΘΡΗΣΚΕΥΜΑΤΩΝ ΚΑΙ
ΑΘΛΗΤΙΣΜΟΥ - ΥΠΟΔΟΜΩΝ ΚΑΙ
ΜΕΤΑΦΟΡΩΝ - ΠΕΡΙΒΑΛΛΟΝΤΟΣ ΚΑΙ
ΕΝΕΡΓΕΙΑΣ**

Έχοντας υπόψη:

1. Τις διατάξεις:

α. Της παρ. 2 του άρθρου 66 του ν. 4610/2019 «Συνέργειες Πανεπιστημίων και Τ.Ε.Ι., πρόσβαση στην τριτοβάθμια εκπαίδευση, πειραματικά σχολεία, Γενικά Αρχεία του Κράτους και λοιπές διατάξεις» (Α' 70),

β. των παρ. 1, 3, 4 και 5 του ίδιου ως άνω άρθρου 66 του ν. 4610/2019,

γ. του άρθρου 90 του Κώδικα νομοθεσίας για την Κυβέρνηση και τα κυβερνητικά όργανα (π.δ. 63/2005, Α' 98) και το οποίο διατηρήθηκε σε ισχύ με την περ. 22 του άρθρου 119 του ν. 4622/2019 «Επιτελικό Κράτος: οργάνωση, λειτουργία και διαφάνεια της Κυβέρνησης, των κυβερνητικών οργάνων και της κεντρικής δημόσιας διοίκησης» (Α' 133),

δ. του π.δ. 123/2017 «Οργανισμός του Υπουργείου Υποδομών και Μεταφορών» (Α' 151),

ε. του π.δ. 132/2017 «Οργανισμός Υπουργείου Περιβάλλοντος και Ενέργειας (Υ.Π.Ε.Ν)» (Α' 160),

στ. του π.δ. 77/2023 «Σύσταση Υπουργείου και μετονομασία Υπουργείων - Σύσταση, κατάργηση και μετονομασία Γενικών και Ειδικών Γραμματειών - Μεταφορά αρμοδιοτήτων, υπηρεσιακών μονάδων, θέσεων προσωπικού και εποπτευόμενων φορέων», σε συνδυασμό με το π.δ. 82/2023 «Μετονομασία Υπουργείου-Σύσταση και μετονομασία Γενικών Γραμματειών-Μεταφορά αρμοδιοτήτων, υπηρεσιακών μονάδων και θέσεων προσωπικού - Τροποποίηση και συμπλήρωση του π.δ. 77/2023 (Α' 130) - Μεταβατικές Διατάξεις» (Α' 139),

ζ. του π.δ. 79/2023 «Διορισμός Υπουργών, Αναπληρωτών Υπουργών και Υφυπουργών» (Α' 131).

2. Την υπό στοιχεία 104090/Ζ1/27-06-2019 κοινή απόφαση του Υπουργού Παιδείας, Έρευνας και Θρησκευ-

μάτων και του αναπληρωτή Υπουργού Οικονομικών «Ορισμός της διάρκειας του πρώτου κύκλου σπουδών Τμημάτων της Σχολής Μηχανικών του Ελληνικού Μεσογειακού Πανεπιστημίου της Ελλάδος σε δέκα (10) ακαδημαϊκά εξάμηνα» (Β' 2657).

3. Την υπό στοιχεία 289395/Φ.5.2.4/14-10-2021 απόφαση του Υπουργού Υποδομών και Μεταφορών «Συγκρότηση της Επιτροπής του άρθρου 66 του ν. 4610/2019 (Α' 70) για τον καθορισμό της αντιστοιχίας Τμημάτων Σχολών Πανεπιστημίων με Τμήματα Πολυτεχνικών Σχολών Ανώτατων Εκπαιδευτικών Ιδρυμάτων (Α.Ε.Ι.)» και την από 3-11-2021 ορθή επανάληψη αυτής (ΑΔΑ: 9131465ΧΘΞ-ΡΟΥ).

4. Την υπ' αρ. 241205/28-07-2022 κοινή απόφαση του Υπουργού Υποδομών και Μεταφορών και του Υφυπουργού Παιδείας και Θρησκευμάτων «Καθορισμός κριτηρίων και προϋποθέσεων που πρέπει να πληρούνται για την αντιστοιχία Τμημάτων Σχολών Μηχανικών Πανεπιστημίου με Τμήματα Πολυτεχνικής Σχολής Ανώτατων Εκπαιδευτικών Ιδρυμάτων (Α.Ε.Ι.) και τρόπος πιστοποίησης της τήρησης των προϋποθέσεων αυτών» (Β' 4124).

5. Την από 13-11-2023 βεβαίωση της Εθνικής Αρχής Ανώτατης Εκπαίδευσης για την αξιολόγηση των προϋποθέσεων που θέτει η υπ' αρ. 241205/28-07-2022 (Β' 4124) κοινή απόφαση του Υπουργού Υποδομών και Μεταφορών και του Υφυπουργού Παιδείας και Θρησκευμάτων και αφορά το Τμήμα Μηχανολόγων Μηχανικών της Σχολής Μηχανικών του Ελληνικού Μεσογειακού Πανεπιστημίου (ΕΛ.ΜΕ.ΠΑ.).

6. Το από 5-6-2024 πρακτικό της Επιτροπής (Γνωμοδότηση υπ' αρ. 9) του άρθρου 66 του ν. 4610/2019 (Α' 70), με το οποίο η Επιτροπή αποφασίζει ομόφωνα και γνωμοδοτεί θετικά για την υποβολή πρότασης της παρ. 2 του άρθρου 66 του ν. 4610/2019 (Α' 70) για την αντιστοιχία του Τμήματος Μηχανολόγων Μηχανικών της Σχολής Μηχανικών του Ελληνικού Μεσογειακού Πανεπιστημίου (ΕΛ.ΜΕ.ΠΑ.) με Τμήμα Πολυτεχνικής Σχολής Α.Ε.Ι. της ημεδαπής.

7. Την υπό στοιχεία ΓΔΟΥ/213158/6-11-2024 εισηγητική έκθεση δημοσιονομικών επιπτώσεων του προϊσταμένου της Γενικής Διεύθυνσης Οικονομικών Υπηρεσιών του ΥΠ.Υ.ΜΕ., από την οποία προκύπτει ότι από τις διατάξεις της παρούσης δεν προκαλείται δαπάνη σε βάρος του κρατικού προϋπολογισμού.

8. Το σύνολο των εγγράφων και στοιχείων του φακέλου που δημιουργήθηκε στα πλαίσια λειτουργίας της Επιτροπής της παρ. 3 του άρθρου 66 του ν. 4610/2019 (Α' 70) για την αντιστοιχία του Τμήματος Μηχανολόγων Μηχανικών του ΕΛ.ΜΕ.ΠΑ. με Τμήμα Πολυτεχνικής Σχολής Α.Ε.Ι. της ημεδαπής, από τα οποία τεκμαίρεται ότι με την επιτυχή ολοκλήρωση του προγράμματος σπουδών του Τμήματος αποκτώνται αντίστοιχες γνώσεις, δεξιότητες και ικανότητες για την άσκηση αντίστοιχων δραστηριοτήτων με Τμήμα Πολυτεχνικής Σχολής Α.Ε.Ι., αποφασίζουμε:

Την αντιστοιχία του Τμήματος Μηχανολόγων Μηχανικών της Σχολής Μηχανικών του Ελληνικού Μεσογειακού Πανεπιστημίου (ΕΛ.ΜΕ.ΠΑ.) με Τμήμα Ειδικότητας Μηχανολόγων Μηχανικών Πολυτεχνικής Σχολής Α.Ε.Ι. της ημεδαπής.

Στην ανωτέρω αντιστοιχία συμπεριλαμβάνεται το σύνολο των αποφοίτων του Τμήματος Μηχανολόγων Μηχανικών της Σχολής Μηχανικών του ΕΛ.ΜΕ.ΠΑ. από το έτος ίδρυσης και λειτουργίας του.

Η απόφαση αυτή να δημοσιευθεί στην Εφημερίδα της Κυβερνήσεως.

Αθήνα, 17 Δεκεμβρίου 2024

Οι Υπουργοί

Παιδείας, Θρησκευμάτων και Αθλητισμού	Υποδομών και Μεταφορών
ΚΥΡΙΑΚΟΣ ΠΙΕΡΡΑΚΑΚΗΣ	ΧΡΗΣΤΟΣ ΣΤΑΪΚΟΥΡΑΣ

Περιβάλλοντος και Ενέργειας

ΘΕΟΔΩΡΟΣ ΣΚΥΛΑΚΑΚΗΣ

Αριθμ. 4318

(4)

Έγκριση της υπ' αρ. 156/2024 απόφασης του Περιφερειακού Συμβουλίου της Περιφέρειας Κρήτης η οποία αφορά στην έγκριση προσωρινών - εργοταξιακών κυκλοφοριακών ρυθμίσεων για την εκτέλεση εργασιών τμήσης και αποκατάστασης οδοστρώματος σε τμήμα της υπ' αρ. 2 επαρχιακής οδού από τον κόμβο Λινοπεραμάτων έως περί τα 160,00μ. πριν την ταβέρνα «Αρχοντικό της Ροδιάς» μήκους περί τα 2.800,00μ., επί δημοτικής οδού που συμβάλλει στην υπ' αρ. 2 επαρχιακή οδό μήκους περί τα 40,00μ. καθώς και μήκους περί τα 300,00μ. από τον κόμβο Λινοπεραμάτων έως την είσοδο του σταθμού Λινοπεραμάτων (διασταύρωση εξόδου της Ε.Ο.90 Ηρακλείου - Ρεθύμνου (ΒΟΑΚ) έως ανατολική είσοδο Λινοπεραμάτων), στον Δ. Μαλεβιζίου στην Π.Ε. Ηρακλείου, στα πλαίσια υλοποίησης του έργου «Μελέτη, προμήθεια και εγκατάσταση υπόγειων μονοπολικών καλωδίων XLPE 150KV για τα υπόγεια τμήματα Γ.Μ. πλησίον του Υ/Σ Λινοπεραμάτων», με κύριο του έργου τον Α.Δ.Μ.Η.Ε. Α.Ε., ανάδοχο την ΕΛΛΗΝΙΚΑ ΚΑΛΩΔΙΑ Α.Ε. και υπεργολάβο την ΑΤΕΡΜΩΝ Α.Τ.Τ.Ε.Ε.

Η ΓΡΑΜΜΑΤΕΑΣ

ΑΠΟΚΕΝΤΡΩΜΕΝΗΣ ΔΙΟΙΚΗΣΗΣ ΚΡΗΤΗΣ

Έχοντας υπόψη:

1. Τον Κώδικα Οδικής Κυκλοφορίας (ν. 2696/1999, Α' 57) και ιδίως το άρθρο 52 αυτού.

2. Τον ν. 4313/2014 «Ρυθμίσεις θεμάτων μεταφορών τηλεπικοινωνιών και δημοσίων έργων και άλλες διατάξεις» (Α' 261) και ειδικότερα την παρ. 9 του άρθρου 48, αυτού.

3. Την υπό στοιχεία ΔΙΠΑΔ/οικ./502/2003 (Β' 946) υπουργική απόφαση αναφορικά με την «Έγκριση Τεχνικής προδιαγραφής σήμανσης εκτελούμενων οδικών έργων εντός και εκτός κατοικημένων περιοχών ως ελάχιστα όρια», όπως ισχύει με την υπό στοιχεία ΔΜΕ-Ο/Ο/613/2011(Β' 905) υπουργική απόφαση αναφορικά

με την «Έγκριση Προδιαγραφών και Οδηγιών Σήμανσης Εκτελούμενων Έργων (ΟΜΟΕ-ΣΕΕΟ)».

4. Το υπό στοιχεία 15109/13-05-2013 έγγραφο της Διεύθυνσης Οργάνωσης και Λειτουργίας ΟΤΑ του Υπουργείου Εσωτερικών με θέμα «Εγκρίσεις αποφάσεων συλλογικών οργάνων των ΟΤΑ που αφορούν μέτρα ρύθμισης οδικής κυκλοφορίας από τους Γενικούς Γραμματείς Αποκεντρωμένων Διοικήσεων».

5. Την υπό στοιχεία ΔΟΥ/οικ. 220/15-01-2015 εγκύκλιο του Τμήματος ΣΤ' της Διεύθυνσης Οδικών Έργων της Γενικής Γραμματείας Υποδομών του Υπουργείου Υποδομών Μεταφορών και Δικτύων αναφορικά με τα «Μέτρα ρύθμισης της κυκλοφορίας για την εκτέλεση έργων στο οδικό δίκτυο της χώρας -Εφαρμογή των διατάξεων του άρθρου 52 του ν. 2696/1999 (ΚΟΚ) όπως τροποποιήθηκε και ισχύει με το άρθρο 48 του ν. 4313/2014».

6. Το υπό στοιχεία ΔΟΥ/1052/Φ/05-03-2015 έγγραφο του Τμήματος ΣΤ' της Διεύθυνσης Οδικών Υποδομών της Γενικής Διεύθυνσης Συγκοινωνιακών Υποδομών του Υπουργείου Οικονομίας, Υποδομών Ναυτιλίας και Τουρισμού «Εφαρμογή των διατάξεων του άρθρου 52 του ν. 2696/1999, όπως τροποποιήθηκε και ισχύει με το άρθρο 48 του ν. 4313/2014».

7. Το υπό στοιχεία ΔΟΥ/277/Φ.252/26-03-2018 έγγραφο του Τμήματος Ε' της Διεύθυνσης Οδικών Υποδομών της Γενικής Διεύθυνσης Συγκοινωνιακών Υποδομών του Υπουργείου Υποδομών και Μεταφορών «Μέτρα ρύθμισης της κυκλοφορίας (Κώδικας Οδικής Κυκλοφορίας - ν. 2696/1999)».

8. Τον ν. 3852/2010 «Νέα Αρχιτεκτονική της Αυτοδιοίκησης και της Αποκεντρωμένης Διοίκησης -Πρόγραμμα Καλλικράτης» (Α' 87).

9. Το π.δ. 136/2010 «Οργανισμός της Αποκεντρωμένης Διοίκησης Κρήτης» (Α' 229).

10. Τον π.δ. 149/2010 «Οργανισμός της Περιφέρειας Κρήτης» (Α' 242).

11. Το ν. 4325/2015 «Εκδημοκρατισμός της Διοίκησης - Καταπολέμηση Γραφειοκρατίας και Ηλεκτρονική Διακυβέρνηση. Αποκατάσταση αδικιών και άλλες διατάξεις» (Α' 47).

12. Τον ν. 4954/2022 «Συμπληρωματικά μέτρα για την εφαρμογή του Κανονισμού (ΕΕ) 2019/788 του Ευρωπαϊκού Κοινοβουλίου και του Συμβουλίου σχετικά με την Ευρωπαϊκή Πρωτοβουλία Πολιτών και του Εκτελεστικού Κανονισμού (ΕΕ) 2019/1799 της Επιτροπής για τη θέσπιση τεχνικών προδιαγραφών για τα επιμέρους επιγραμμικά συστήματα συγκέντρωσης - Διατάξεις σχετικές με την εκλογική διαδικασία και τον έλεγχο εσόδων και δαπανών κομμάτων, συνασπισμών και υποψηφίων βουλευτών και αιρετών - Λοιπές επείγουσες διατάξεις», και ιδιαίτερα: Α) Τα άρθρα 63 και 64 αυτού που τροποποιούν το άρθρο 6 του ν. 3852/2010, προσθέτοντας νέα άρθρα 6Α και 6Β με τα οποία εισάγεται ο θεσμός του Γραμματέα Αποκεντρωμένης Διοίκησης ως Προϊστάμενος της Αποκεντρωμένης Διοίκησης και τα άρθρα 65 και 66 αυτού που αντικαθιστούν τα άρθρα 28 και 28Α του ν. 4325/2015 σχετικά με την θέση και τις νέες αρμοδιότητες του Συντονιστή Αποκεντρωμένης Διοίκησης. Σύμφωνα με την παράγραφο 4 του άρθρου 64 του ν. 4954/2022: «Όπου στη

νομοθεσία αναφέρεται ο Συντονιστής Αποκεντρωμένης Διοίκησης των άρθρων 28 και 28Α του ν. 4325/2015, νοείται εφεξής ο Γραμματέας της Αποκεντρωμένης Διοίκησης, εκτός από τις περιπτώσεις που ο Συντονιστής Αποκεντρωμένης Διοίκησης αναφέρεται ως προϊστάμενος των οριζόντιων υποστηρικτικών υπηρεσιών της Αποκεντρωμένης Διοίκησης, όπως ορίζονται στην περ. β' της παρ. 2 του άρθρου 35 του ν. 4622/2019» (Α' 136).

13. Την υπ' αρ. 86774/2022 (ΥΟΔΔ 1183) υπουργική απόφαση για τον διορισμό της Μαρίας Κοζυράκη στη θέση της Γραμματέως Αποκεντρωμένης Διοίκησης Κρήτης.

14. Την υπ' αρ. οικ. 427/15-01-2021 απόφαση της Συντονίστριας Αποκεντρωμένης Διοίκησης Κρήτης με την οποία ορίζεται η Καργιολάκη Χαρίκλεια του Μιχαήλ Προϊσταμένη της Διεύθυνσης ΠΕ.ΧΩ.Σ. και Αναπληρώτρια Προϊσταμένη Γενικής Διεύθυνσης Χωροταξικής και Περιβαλλοντικής Πολιτικής της Αποκεντρωμένης Διοίκησης Κρήτης (ΑΔΑ: ΨΘΟ8ΟΡ1Θ-ΔΩΒ).

15. Την υπ' αρ. οικ. 962/31-01-2023 (ΦΕΚ 676/9-2-2023) απόφαση Γραμματέως Αποκεντρωμένης Διοίκησης Κρήτης «Ανάθεση άσκησης αρμοδιοτήτων σε οργανικές μονάδες της Αποκεντρωμένης Διοίκησης Κρήτης και παροχή εξουσιοδότησης υπογραφής «Με εντολή Γραμματέα» («Μ.Ε.Γ.») αποφάσεων, εγγράφων και άλλων πράξεων, στους Προϊσταμένους των οργανικών μονάδων της Αποκεντρωμένης Διοίκησης Κρήτης.

16. Το υπ' αρ. 378778/30-10-2024 έγγραφο του Αυτοτελούς Τμήματος Συλλογικών Οργάνων Π. Κρήτης (α.π. ΠΕ.ΧΩ.ΣΧ.: 3712/31-10-2024) με το οποίο διαβιβάζεται η υπ' αρ. 156/24 (ΑΔΑ: 6ΖΚΖ7ΛΚ-Δ09) απόφαση του Περιφερειακού Συμβουλίου Π. Κρήτης με την οποία εγκρίθηκαν οι προσωρινές κυκλοφοριακές ρυθμίσεις στα πλαίσια εκτέλεσης του έργου του θέματος.

17. Την υπ' αρ. 370753/22-10-2024 εισήγηση της Διεύθυνσης Τεχνικών Έργων Π.Ε. Ηρακλείου.

18. Την υπ' αρ. 356933/11-10-2024 απόφαση Χορήγησης Άδειας Τομής της Διεύθυνσης Τεχνικών Έργων Περιφέρειας Κρήτης.

19. Την υπ' αρ. 377327/29-10-2024 απόφαση Χορήγησης Άδειας Τομής της Διεύθυνσης Τεχνικών Έργων Π.Ε. Ηρακλείου.

20. Τη σύμβαση ΔΕΑ- 42224_2024 μεταξύ του Α.Δ.Μ.Η.Ε. Α.Ε. και της ΕΛΛΗΝΙΚΑ ΚΑΛΩΔΙΑ Α.Ε. για το έργο «Μελέτη, προμήθεια και εγκατάσταση υπόγειων μονοπολικών καλωδίων XLPE 150KV για τα υπόγεια τμήματα Γ.Μ. πλησίον του Υ/Σ Λινοπεραμάτων».

21. Το με α.π. 3743/14-11-2024 έγγραφο της Υπηρεσίας μας.

22. Τη μελέτη των προσωρινών-εργοταξιακών κυκλοφοριακών ρυθμίσεων, όπως αυτή διαβιβάστηκε στην υπηρεσία μας ελεγμένη και θεωρημένη από τη Διεύθυνση Τεχνικών Έργων Π.Ε. Ηρακλείου η οποία περιλαμβάνει:

i. Τεχνική Έκθεση

ii. Πέντε σχέδια διάταξης προσωρινών - εργοταξιακών κυκλοφοριακών ρυθμίσεων επί α/φ κλ. 1/1000.

23. Το υπ' αρ. 435357/06-12-2024 έγγραφο της Διεύθυνσης Τεχνικών Έργων Περιφέρειας Κρήτης περί σύμ-

φωνης γνώμης επί των κυκλοφοριακών ρυθμίσεων στον κόμβο Λινοπεραμάτων της Ε.Ο. 90 Ηρακλείου-Χανίων.

24. Το γεγονός ότι η προτεινόμενη κυκλοφοριακή ρύθμιση έχει ελεγχθεί και θεωρηθεί από την Διεύθυνση Τεχνικών Έργων Π.Ε. Χανίων και έχει προσκομισθεί η σύμφωνη γνώμη της Διεύθυνσης Τεχνικών Έργων Περιφέρειας Κρήτης, οι οποίες διαθέτουν μεγάλη εμπειρία σε μελέτες παρόμοιων έργων.

25. Το γεγονός ότι, από την παραπάνω αναφερόμενη στο θέμα απόφαση του Περιφερειακού Συμβουλίου της Περιφέρειας Κρήτης, δεν προκαλείται πρόσθετη δαπάνη στον κρατικό προϋπολογισμό, αποφασίζουμε:

Την έγκριση της υπ' αρ. 156/2024 (ΑΔΑ: 6ΖΚΖ7ΛΚ-Δ09) απόφασης του Περιφερειακού Συμβουλίου της Περιφέρειας Κρήτης η οποία αφορά στην έγκριση προσωρινών-εργοταξιακών κυκλοφοριακών ρυθμίσεων για την εκτέλεση εργασιών τομής και αποκατάστασης οδοστρώματος σε τμήμα της υπ' αρ. 2 επαρχιακής οδού από τον κόμβο Λινοπεραμάτων έως περί τα 160,00μ. πριν την ταβέρνα «Αρχοντικό της Ροδιάς» μήκους περί τα 2.800,00μ., επί δημοτικής οδού που συμβάλλει στην υπ' αρ. 2 επαρχιακή οδό μήκους περί τα 40,00μ. καθώς και μήκους περί τα 300,00μ. από τον κόμβο Λινοπεραμάτων έως την είσοδο του σταθμού Λινοπεραμάτων (διασταύρωση εξόδου της Ε.Ο.90 Ηρακλείου - Ρεθύμνου (ΒΟΑΚ) έως ανατολική είσοδο Λινοπεραμάτων), στον Δ. Μαλεβιζίου στην Π.Ε. Ηρακλείου, στα πλαίσια υλοποίησης του έργου «Μελέτη, προμήθεια και εγκατάσταση υπόγειων μονοπολικών καλωδίων XLPE 150KV για τα υπόγεια τμήματα Γ.Μ. πλησίον του Υ/Σ Λινοπεραμάτων», με κύριο του έργου τον Α.Δ.Μ.Η.Ε. Α.Ε., ανάδοχο την ΕΛΛΗΝΙΚΑ ΚΑΛΩΔΙΑ Α.Ε. και υπεργολάβο την ΑΤΕΡΜΩΝ Α.Τ.Τ.Ε.Ε.

Οι εργασίες τομής και αποκατάστασης οδοστρώματος πρόκειται να εκτελεστούν σε τέσσερις φάσεις:

1η φάση από χ.θ.0+040 έως χ.θ. 0+102 (σχ. Α01) επί της επαρχιακής οδού (περιλαμβάνονται και οι εργασίες στη δημοτική οδό),

2η φάση από χ.θ. 0+102 έως χ.θ. 2+800 (σχ. Α02, Α03) επί της επαρχιακής οδού,

3η φάση από χ.θ. 2+800 έως χ.θ. 2+890 (σχ. Α04) επί της επαρχιακής οδού και

4η φάση από χ.θ. 2+890 έως χ.θ. 3+320 (σχ. Α05) επί της κάθετης οδού του Α/Κ Λινοπεραμάτων.

Η κυκλοφορία για τις φάσεις 1, 2 και 3 θα διεξάγεται εναλλάξ με χρήση φωτεινής σηματοδότησης σε λωρίδα ελάχιστου πλάτους 3,25μ. και σε μήκος οδού όχι μεγαλύτερο από 200μ., σύμφωνα με το τυπικό σχέδιο 2.1.3. της υπό στοιχεία ΔΜΕΟ/Ο/613/2011 (Β' 905) υπουργική απόφαση και σε εξαιρετικές περιπτώσεις όπου δεν θα είναι εφικτή η διασφάλιση του ελάχιστου πλάτους των 3,25μ. θα διαμορφώνεται κατ' ελάχιστο σε 2,75μ. Η κυκλοφορία για τη φάση 4 θα διεξάγεται με στένωση λωρίδας κυκλοφορίας ελάχιστου πλάτους 3,25μ. Οι προσωρινές οριογραμμές να διαγραμμιστούν με κίτρινη μονή συνεχή γραμμή και να τοποθετηθούν ανακλαστήρες οδοστρώματος και εύκαμπτοι οριοδείκτες. Το κυκλοφορούμενο οδόστρωμα θα διαχωρίζεται από τη ζώνη εκτέλεσης έργων και συναρμογής με πινακίδες οριοθέτησης διαδρόμου κυκλοφορίας με υπόδειξη κατεύθυνσης. Ο ερ-

γοταξιακός χώρος θα περιφράσσεται με εργοταξιακά στηθαία ασφαλείας και εργοταξιακό πλέγμα.

Δεν θα αποκλειστεί η είσοδος και έξοδος στον Β.Ο.Α.Κ. και η πρόσβαση σε ιδιοκτησίες που ενδέχεται να αποκλειστούν θα γίνεται είτε από γειτονικό οδικό δίκτυο είτε κατόπιν συνεννόησης με τους επιτόπου υπεύθυνους του έργου.

Όλες οι πινακίδες σήμανσης θα είναι σε κίτρινο φόντο (εργοταξιακές) και στους ιστούς τους θα είναι τοποθετημένες οι ανάλογες πρόσθετες πινακίδες Πρ-1, Πρ-2 καθώς και αναλάμποντες φανοί. Το όριο ταχύτητας θα μειώνεται σε 20 και 30 km/h, αναλόγως τη φάση εργασιών.

Οι παραπάνω προσωρινές ρυθμίσεις κυκλοφορίας-εργοταξιακή σήμανση θα εφαρμόζονται κατά την διάρκεια της ημέρας και της νύκτας, θα επιτηρούνται από την επίβλεψη και θα εποπτεύονται από τις αρμόδιες αρχές.

Σε όλες τις περιπτώσεις να τηρούνται τα οριζόμενα στην υπό στοιχεία ΔΜΕΟ/Ο/613/2011 (Β' 905) υπουργική απόφαση.

Κατά την εγκατάσταση της σήμανσης, την απεγκατάσταση της σήμανσης, την ρύθμιση καθώς και την είσοδο και έξοδο οχημάτων στον αποκλεισμένο εργοταξιακό χώρο, επιβάλλεται η υποβοήθηση με σηματοδότηση. Υποβοήθηση με σηματοδότηση επιτρέπεται επίσης σε κάθε άλλη περίπτωση που αυτό κριθεί αναγκαίο από τον επιτόπου μηχανικό του έργου, σε περιπτώσεις αντιμετώπισης εκτάκτων απρόβλεπτων καταστάσεων που ενδεχομένως θέτουν σε κίνδυνο τους χρήστες της οδού. Επιβάλλεται δε, η προβλεπόμενη εργοταξιακή περιβολή των εργαζομένων για την ασφάλειά τους.

Σε περίπτωση που κατά την εκτέλεση του έργου στο κυκλοφορούμενο οδόστρωμα μεταφέρονται λάσπες ή οποιαδήποτε άλλα υλικά εξαιτίας των εκτελούμενων εργασιών, αυτά θα απομακρύνονται άμεσα, προκειμένου να διατηρείται το επίπεδο ασφαλείας της κυκλοφορίας σε ικανοποιητικό επίπεδο.

Με την παρούσα μελέτη δεν προβλέπονται τροποποιήσεις στην μόνιμη οριζόντια ή κατακόρυφη σήμανση της οδού.

Σε περιπτώσεις που από την εκτέλεση του παρόντος έργου προκαλούνται βλάβες στη μόνιμη σήμανση, αυτές θα αποκαθίστανται πλήρως, πριν την απόδοση του τμήματος στην κυκλοφορία. Αν τυχόν διαπιστώνονται βλάβες στη μόνιμη σήμανση, χωρίς ευθύνη του παρόντος έργου, αυτό θα αναφέρεται, με ευθύνη του επιβλέποντος του έργου στην αρμόδια Υπηρεσία για την αποκατάσταση τους.

Οι αναγκαίες παρεμβάσεις για την υλοποίηση των εν λόγω κυκλοφοριακών ρυθμίσεων (π.χ τοποθέτηση κατάλληλης οριζόντιας και κατακόρυφης σήμανσης, χρήση κατάλληλων υλικών κ.λπ.) θα είναι σύμφωνες με τον Κώδικα Οδικής Κυκλοφορίας, με τις προδιαγραφές του Υπουργείου Υποδομών Μεταφορών και Δικτύων (βλ. προοίμιο της παρούσας) και τις ισχύουσες ευρωπαϊκές προδιαγραφές.

Να εξασφαλιστεί η συντήρηση (τακτική & έκτακτη) της σήμανσης ώστε να διασφαλιστεί ότι θα παραμένει σε καλή κατάσταση καθ' όλη τη χρονική διάρκεια εφαρμογής των ρυθμίσεων, όπως προβλέπεται από την σχετική

νομοθεσία. Προς τούτο αλλά και για να διασφαλιστεί αποδεκτό επίπεδο λειτουργίας να γίνεται συστηματική επιτήρηση τόσο της σήμανσης όσο και της ασφάλειας με κατάλληλη οργάνωση και προγραμματισμό των εκάστοτε αναγκαίων ενεργειών των υπευθύνων του έργου.

Να τηρούνται τα οριζόμενα στην υπ' αρ. 356933/11-10-2024 απόφαση Χορήγησης Άδειας Τομής της Διεύθυνσης Τεχνικών Έργων Περιφέρειας Κρήτης και στην υπ' αρ. 377327/29-10-2024 απόφαση Χορήγησης Άδειας Τομής της Διεύθυνσης Τεχνικών Έργων Π.Ε. Ηρακλείου

Η εγκατάσταση της εργοταξιακής σήμανσης να προηγηθεί της εκτέλεσης οποιασδήποτε άλλης εργασίας και να πραγματοποιηθεί κατά τις διατάξεις των άρθρων 9 και 10 του ν. 2696/99 (ΚΟΚ).

Μόνιμη υφιστάμενη σήμανση η οποία έρχεται σε σύγκρουση με αυτήν που προτείνεται θα πρέπει να απομακρυνθεί ή να καλυφθεί ώστε να αποφεύγεται η σύγχυση των χρηστών του οδικού δικτύου κάτω από οποιοσδήποτε συνθήκες.

Οι προτεινόμενες προσωρινές κυκλοφοριακές ρυθμίσεις πρέπει να υποστηρίζουν την ταχεία και ασφαλή διέλευση οχημάτων έκτακτης ανάγκης (ασθενοφόρα, πυροσβεστική, περιπολικά αστυνομίας), την ασφαλή πρόσβαση σε ιδιοκτησίες κ.α..

Πριν την έναρξη των εκάστοτε εργασιών, να αποστέλλονται σχετικά δελτία τύπου προς ενημέρωση των πολιτών και να ενημερώνονται εγκαίρως οι υπηρεσίες εκτάκτου ανάγκης. Επίσης, να ενημερωθεί η Διεύθυνση Μεταφορών και Επικοινωνιών Π.Ε. Ηρακλείου.

Οι προτεινόμενες προσωρινές κυκλοφοριακές ρυθμίσεις πρέπει να υποστηρίζουν την ομαλή και ασφαλή διεξαγωγή της κυκλοφορίας και οι εργασίες να γίνονται σε περιόδους με το μικρότερο δυνατό κυκλοφοριακό φόρτο στις οδούς και λαμβάνοντας υπόψη ιδιαίτερες συνθήκες που ενδέχεται να επικρατούν. Η εκτέλεση των εργασιών δε, δεν πρέπει να συμπίπτει με τυχόν εκτέλεση άλλων εργασιών στην περιοχή.

Μετά το πέρας των εργασιών (ολοκλήρωση του έργου) οι εργοταξιακές πινακίδες και άλλα μέσα εργοταξιακής σήμανσης, καθώς και μπάζα, απορρίμματα, λοιπά υλικά κατασκευής κ.τ.λ. δεν επιτρέπεται να παραμένουν στην περιοχή.

Με την παρούσα απόφαση δεν νομιμοποιούνται τυχόν παράνομες ενέργειες ούτε υποκαθίστανται άλλες αδειοδοτήσεις και εγκρίσεις που απαιτούνται για την υλοποίηση των εν λόγω παρεμβάσεων και την κατασκευή του υπόψη έργου.

Η εγκατάσταση της προσωρινής σήμανσης και η απομάκρυνσή της θα γίνει με ευθύνη και έξοδα του αναδόχου (Ελληνικά Καλώδια, ΑΤΕΡΜΩΝ), υπό την επίβλεψη της επιβλέπουσας Υπηρεσίας (ΑΔΜΗΕ). Η επιβλέπουσα Υπηρεσία φέρει ακεραία την ευθύνη όσον αφορά την συντήρηση της εργοταξιακής σήμανσης ή και επαναφοράς στην πρότερη κατάσταση σε κάθε περίπτωση μη συμμόρφωσης του αναδόχου προς τις εντολές της, (π.χ. διένεξη, έκπτωση κ.λπ.), εκτός και αν ορίζεται διαφορετικά από τη μεταξύ τους σύμβαση.

Οι παραπάνω προσωρινές κυκλοφοριακές ρυθμίσεις-εργοταξιακή σήμανση θα ισχύουν για οκτώ (8) μήνες από τη δημοσίευση της παρούσης στην Εφημερίδα της Κυβερνήσεως.

Οι αρχές στις οποίες κοινοποιείται η παρούσα απόφαση παρακαλούνται να παρακολουθούν την ακριβή εκτέλεσή της όσον αφορά θέματα αρμοδιότητάς τους.

Κατά της παρούσας απόφασης επιτρέπεται, σύμφωνα με το τελευταίο εδάφιο της παρ. 2 του άρθρου 1 του ν. 2503/1997, προσφυγή στον Υπουργό Μεταφορών και Υποδομών, μέσα σε αποκλειστική προθεσμία τριάντα (30) ημερών. Επίσης κατά της παρούσας απόφασης μπορεί να ασκηθεί προσφυγή στα Διοικητικά Δικαστήρια και ενώπιον του Συμβουλίου της Επικρατείας.

Η ισχύς της παρούσας αρχίζει από τη δημοσίευσή της στην Εφημερίδα της Κυβερνήσεως.

Η απόφαση αυτή με τα σχέδια να δημοσιευθούν στην Εφημερίδα της Κυβερνήσεως.











ΕΘΝΙΚΟ ΤΥΠΟΓΡΑΦΕΙΟ
Για τεχνικούς λόγους στο σχεδιάγραμμα,
από το ηλεκτρονικό αρχείο, έγινε
σμίκρυνση κατά ποσοστό **39%**



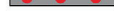



ΥΠΟΜΝΗΜΑ

-  Άξονας Καλωδίου
-  Πλαστικό εργοταξιακό στηθαίο ασφαλείας
-  Μεταθετό εργοταξιακό στηθαίο ασφαλείας (τύπου DB80 της DELTABLOC)
-  Εργοταξιακή Διαγράμμιση
-  Περίφραξη με πλαστικό πλέγμα
-  Εύκαμπτοι οριοδείκτες από φύλλα (πλαστικού υλικού) ύψους 75εκ.
-  Ανακλαστήρες οδοστρώματος μονής όψης
-  Ανακλαστήρες οδοστρώματος διπλής όψης

 P-32  Φανός

 P-30  Π-78

Πινακίδες εργοταξιακής σήμανσης (στο αυτ/μο ΒΟΑΚ μεσαίου μεγέθους και στο τοπικό οδικό δίκτυο μικρού μεγέθους)

ELEFTHERIA CHATZIGIANNAKI
16/12/2024 16:12

Έργο: ΔΕΑ 42224: «Μελέτη, Προμήθεια και Εγκατάσταση Υπογείων Μονοπολικών Καλωδίων ΧΛΡΕ 150 KV για τα υπόγεια τμήματα Γ.Μ. πλησίον του Υ/Σ ΛΙΝΟΠΕΡΑΜΑΤΩΝ			
Θέμα: ΟΡΙΖΟΝΤΙΟΓΡΑΦΙΑ ΦΑΣΗ 1 Χ.Θ. 0+040 - Χ.Θ. 0+102		Ημερ/νια: ΙΟΥΛΙΟΣ 2024	
Επιβλέπουσα Υπηρεσία: ΑΔΜΗΕ Α.Ε.	Αρ. Σχεδ. Α.01	Κλίμακα: 1:1000	Αναθ. Α
Ανάδοχος: ΕΛΛΗΝΙΚΑ ΚΑΛΩΔΙΑ Α.Ε.	Έκδοση Α	Ημερομηνία 05-07-2024	Όνομα Γ. Γ.
Σύνταξη Μελέτης: GAG CONSULTING <small>ΣΥΜΒΟΥΛΟΙ ΜΗΧΑΝΙΚΟΙ</small> <small>ΔΙΕΥΘΥΝΣΗ : ΘΟΥΚΥΔΕΔΟΥ 2</small> <small>152 35 ΒΡΥΞΕΛΣΣΑ</small> <small>ΤΗΛ: 6926131296</small>		Έγκριση :	
ΤΡΟΠΟΠΟΙΗΣΕΙΣ			
2			
1			
0			
Α/Α	Ημερ	Περιγραφή	ΕΛΕΓΧΘΗΚΕ ΘΕΩΡΗΘΗΚΕ
ΣΧΕΔΙΑΣΤΗΚΕ:		ΕΛΕΓΧΘΗΚΕ:	ΘΕΩΡΗΘΗΚΕ:

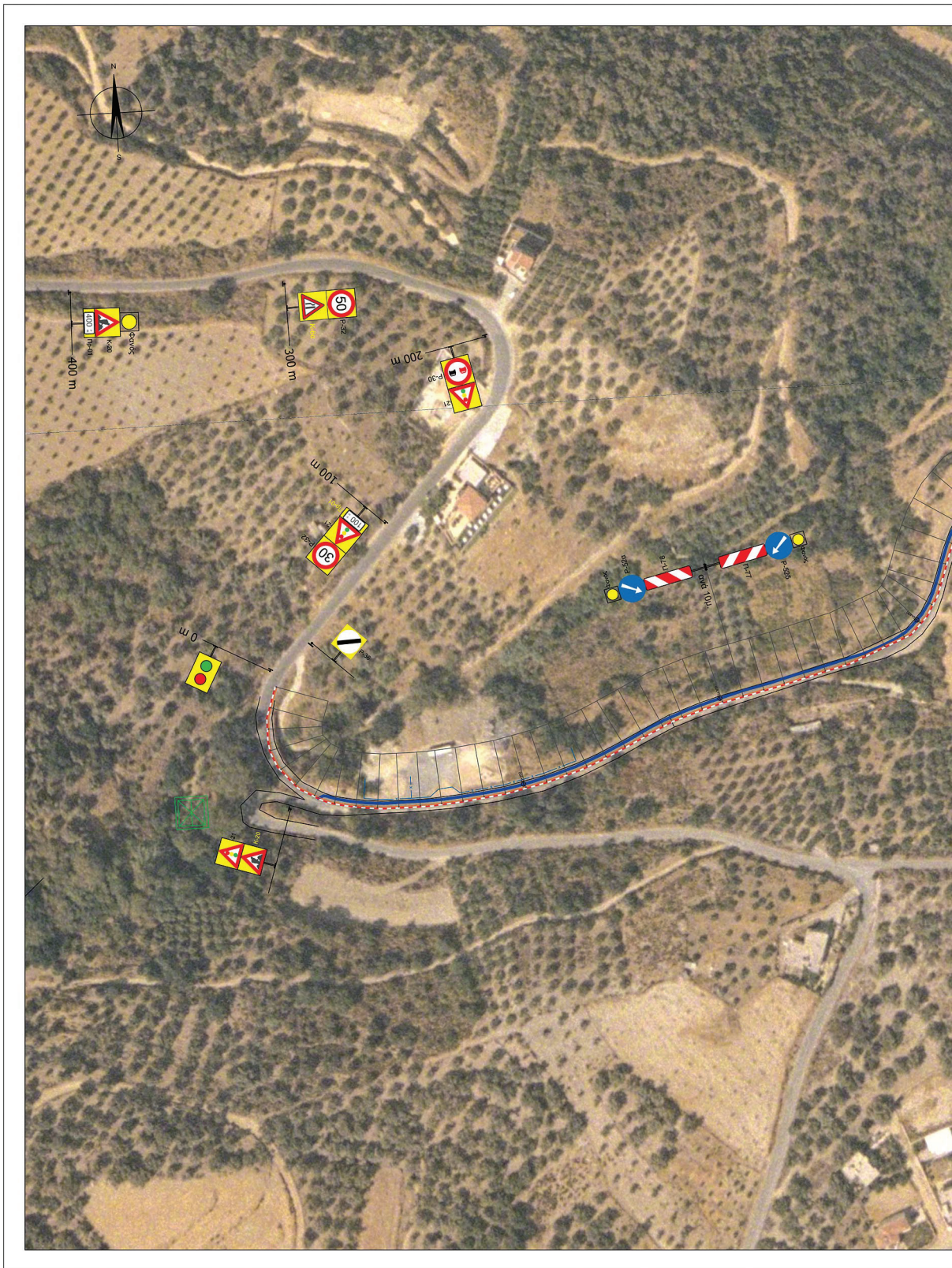

ΕΘΝΙΚΟ ΤΥΠΟΓΡΑΦΕΙΟ
Για τεχνικούς λόγους στο σχεδιάγραμμα,
από το ηλεκτρονικό αρχείο, έγινε
σμίκρυνση κατά ποσοστό **36%**





ΣΗΜΕΙΩΣΗ 1
 Το πλάτος κυκλοφορίας θα πρέπει να είναι μεγαλύτερο ίσο με 3,25μ. (σε εξαιρετικές περιπτώσεις 2,75μ).

ΣΗΜΕΙΩΣΗ 2
 Τα επιμέρους τμήματα του εργοταξίου θα πρέπει να είναι μικρού μεγέθους, προκειμένου να περιοριστεί η όχληση της περιοχής, δεν πρέπει το μήκος τους να ξεπερνάει τα 200μ.

ΣΗΜΕΙΩΣΗ 3
 Κατά μήκος του ανοιχτού σκάμματος (μη επικωμμένου), θα τοποθετούνται πλαστικά στηθαία τύπου «New Jersey».

ΣΗΜΕΙΩΣΗ 4

A. Οι οδοί που συμβάλουν στην πλευρά του σκάμματος θα κλείσουν και η κυκλοφορία θα γίνεται από εναλλακτικές διαδρομές. Στις οδούς που δεν υπάρχει εναλλακτική διαδρομή η σύνδεση θα γίνεται μόνο με την άδεια του εργοταξίου, εφόσον υπάρχουν έργα στήριξης και κάλυψης του σκάμματος.

B. Οι οδοί που συμβάλουν στην απέναντι πλευρά του σκάμματος η κυκλοφορία θα διεξάγεται με τη βοήθεια από σηματοδότης για την καθοδήγηση των οχημάτων λόγω της φωτεινής σηματοδότησης και της εναλλαγής κυκλοφορίας. Σε αντίθετη περίπτωση, δηλαδή για το χρονικό διάστημα που δεν θα υπάρχουν σηματοδότης οι οδοί θα κλείνουν και η κυκλοφορία να γίνεται από εναλλακτικές διαδρομές. Στις οδούς που δεν υπάρχει εναλλακτική διαδρομή η σύνδεση θα γίνεται μόνο με την άδεια του εργοταξίου.



ΥΠΟΜΝΗΜΑ

- Άξονας Καλωδίου
- Πλαστικό εργοταξιακό στηθαίο ασφαλείας
- Μεταθετό εργοταξιακό στηθαίο ασφαλείας (τύπου DB80 της DELTABLOC)
- Εργοταξιακή Διαγράμμιση
- Περίφραξη με πλαστικό πλέγμα
- Εύκαμπτοι οριοδείκτες από φύλλα (πλαστικού υλικού) ύψους 75εκ.
- Ανακλαστήρες οδοστρώματος μονής όψης
- Ανακλαστήρες οδοστρώματος διπλής όψης
- Πινακίδες εργοταξιακής σήμανσης (στο αυτίμο ΒΟΑΚ μεσαίου μεγέθους και στο τοπικό οδικό δίκτυο μικρού μεγέθους)

ELEFTHERIA CHATZIGIANNAKI
 16/12/2024 16:13

Έργο:

ΔΕΑ 42224: «Μελέτη, Προμήθεια και Εγκατάσταση Υπογείων Μονοπολικών Καλωδίων XLPE 150 KV για τα υπόγεια τμήματα Γ.Μ. πλησίον του Υ/Σ ΛΙΝΟΠΕΡΑΜΑΤΩΝ

Θέμα:	ΟΡΙΖΟΝΤΙΟΓΡΑΦΙΑ ΦΑΣΗ 2 Χ.Θ. 0+102 - Χ.Θ. 2+800 ΚΑΤΑ ΤΜΗΜΑΤΑ			Ημερ/νια:	ΙΟΥΛΙΟΣ 2024
Επιβλέπουσα Υπηρεσία:	Αρ. Σχεδ.	Κλίμακα:	Αναθ.		
ΑΔΜΗΕ Α.Ε.	A.02	1:1000	A		
Ανάδοχος:	ΕΛΛΗΝΙΚΑ ΚΑΛΩΔΙΑ Α.Ε.				
	A	05-07-2024	Γ. Γ.	↓	
	Έκδοση	Ημερομηνία	Όνομα	Υπογραφή	
Σύναξη Μελέτης:	Έγκριση :				
	GAG CONSULTING ΣΥΜΒΟΥΛΟΙ ΜΗΧΑΝΙΚΟΙ ΔΙΕΥΘΥΝΣΗ : ΘΟΥΚΥΔΑΔΟΥ 2 152 35 ΒΡΗΧΑΣΣΙΑ ΤΗΛ: 069321296				
ΤΡΟΠΟΠΟΙΗΣΕΙΣ					
2					
1					
0					
A/A	Ημερ	Περιγραφή	ΕΛΕΓΧΘΗΚΕ	ΘΕΩΡΗΘΗΚΕ	
ΣΧΕΔΙΑΣΤΗΚΕ:			ΕΛΕΓΧΘΗΚΕ:	ΘΕΩΡΗΘΗΚΕ:	



ΕΘΝΙΚΟ ΤΥΠΟΓΡΑΦΕΙΟ
Για τεχνικούς λόγους στο σχεδιάγραμμα,
από το ηλεκτρονικό αρχείο, έγινε
σμίκρυνση κατά ποσοστό **36%**



ΣΗΜΕΙΩΣΗ 1

Το πλάτος κυκλοφορίας θα πρέπει να είναι μεγαλύτερο ίσο με 3,25μ. (σε εξαιρετικές περιπτώσεις 2,75

ΣΗΜΕΙΩΣΗ 2

Τα επιμέρους τμήματα του εργοταξίου θα πρέπει να είναι μικρού μεγέθους, προκειμένου να περιοριστεί η έκταση της περιοχής, δεν πρέπει το μήκος τους να ξεπερνάει τα 200μ.

ΣΗΜΕΙΩΣΗ 3

Κατά μήκος του ανοιχτού σκάμματος (μη επικυμμένου), θα τοποθετούνται πλαστικά στηθαία τύπου Jersey».

ΣΗΜΕΙΩΣΗ 4

- A.** Οι οδοί που συμβάλουν στην πλευρά του σκάμματος θα κλείσουν και η κυκλοφορία θα γίνεται εναλλακτικές διαδρομές. Στις οδούς που δεν υπάρχει εναλλακτική διαδρομή η σύνδεση θα γίνεται με την άδεια του εργοταξίου, εφόσον υπάρχουν έργα στήριξης και κάλυψης του σκάμματος.
- B.** Οι οδοί που συμβάλουν στην απέναντι πλευρά του σκάμματος η κυκλοφορία θα διεξάγεται βοήθεια από σηματοδότης για την καθοδήγηση των οχημάτων λόγω της φωτεινής σηματοδότησης εναλλάξ κυκλοφορίας. Σε αντίθετη περίπτωση, δηλαδή για το χρονικό διάστημα που δεν θα υπάρξει σηματοδότης οι οδοί θα κλείνουν και η κυκλοφορία να γίνεται από εναλλακτικές διαδρομές. Στις οδοί που δεν υπάρχει εναλλακτική διαδρομή η σύνδεση θα γίνεται μόνο με την άδεια του εργοταξίου.



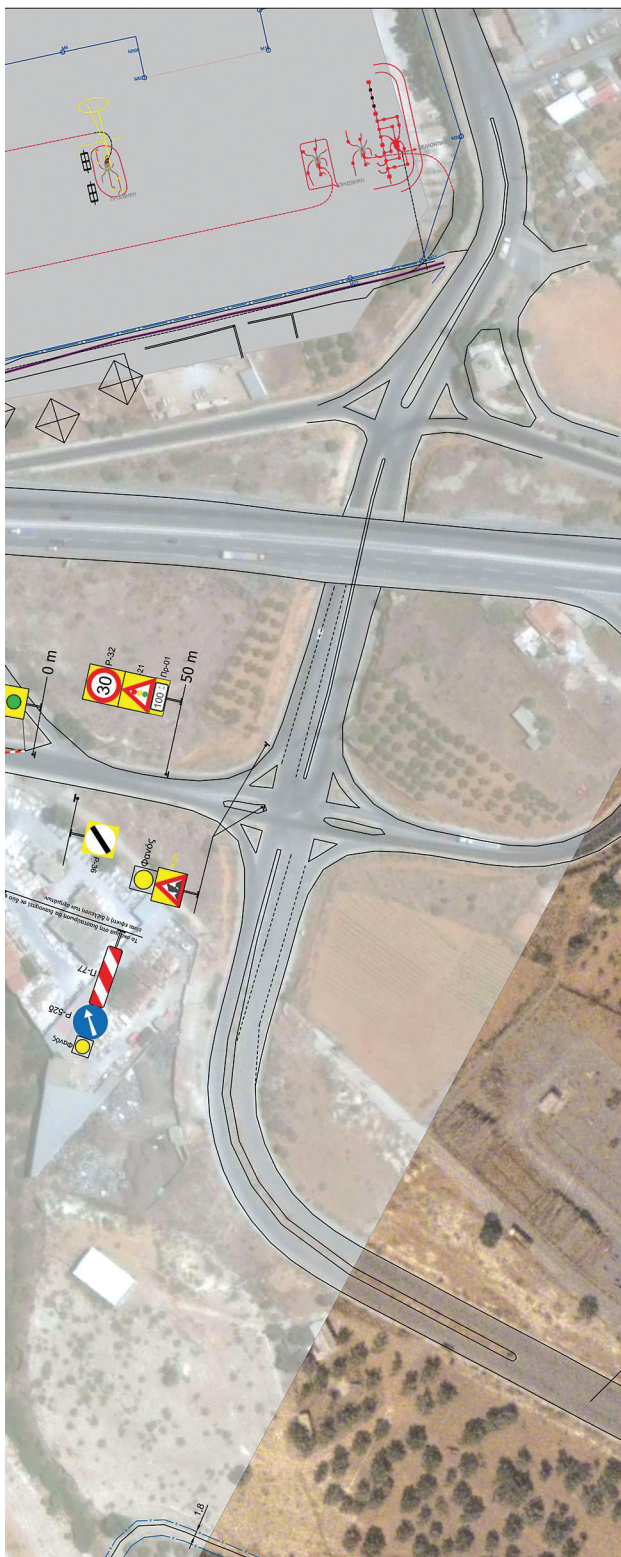

ΥΠΟΜΝΗΜΑ

- Άξονας Καλωδίου
- Πλαστικό εργοταξιακό σιδηβαίο ασφαλείας
- Μεταθετό εργοταξιακό σιδηβαίο ασφαλείας (τύπου DB80 της DELTABLOC)
- Εργοταξιακή Διαγράμμιση
- Περίφραξη με πλαστικό πλέγμα
- Εύκαμπτοι οριοδείκτες από φύλλα (πλαστικού υλικού) ύψους 75εκ.
- Ανακλαστήρες οδοστρώματος μονής όλης
- Ανακλαστήρες οδοστρώματος διπλής όλης
- Πινακίδες εργοταξιακής σήμανσης (στο αυτίμο ΒΟΑΚ μεσαίου μεγέθους και στο τοπικό οδικό δίκτυο μικρού μεγέθους)

ELEFTHERIA CHATZIGIANNAKI
16/12/2024 16:13

Έργο:

ΔΕΑ 42224: «Μελέτη, Προμήθεια και Εγκατάσταση Υπογείων Μονοπολικών Καλωδίων ΧΛΡΕ 150 KV για τα υπόγεια τμήματα Γ.Μ. πλησίον του Υ/Σ ΛΙΝΟΠΕΡΑΜΑΤΩΝ

Θέμα: ΟΡΙΖΟΝΤΙΟΓΡΑΦΙΑ
ΦΑΣΗ 2
Χ.Θ. 0+102 - Χ.Θ. 2+800
ΚΑΤΑ ΤΜΗΜΑΤΑ

Ημερ/νια: ΙΟΥΛΙΟΣ 2024

Επιβλέπουσα Υπηρεσία:	Αρ. Σχεδ.	Κλίμακα:	Αναθ.
ΑΔΜΗ Α.Ε.	A.03	1:1000	A
Ανάδοχος:			
ΕΛΛΗΝΙΚΑ ΚΑΛΩΔΙΑ Α.Ε.	A	05-07-2024	Γ. Γ.
	Έκδοση	Ημερομηνία	Όνομα Υπογραφή
Σύνταξη Μελέτης:	Έγκριση :		
GAG CONSULTING ΣΥΜΒΟΥΛΟΙ ΜΗΧΑΝΙΚΟΙ ΔΙΕΥΘΥΝΣΗ : ΘΕΣΣΑΛΙΑΣ 2 152 35 ΒΡΑΧΝΙΣΣΙΑ ΤΗΛ: 6956131246			
ΤΡΟΠΟΠΟΙΗΣΕΙΣ			
2			
1			
0			
Α/Α	Ημερ	Περιγραφή	ΕΛΕΓΧΘΗΚΕ ΘΕΩΡΗΘΗΚΕ
ΣΧΕΔΙΑΣΤΗΚΕ:		ΕΛΕΓΧΘΗΚΕ:	ΘΕΩΡΗΘΗΚΕ:

ΕΘΝΙΚΟ ΤΥΠΟΓΡΑΦΕΙΟ
Για τεχνικούς λόγους στο σχεδιάγραμμα,
από το ηλεκτρονικό αρχείο, έγινε
σμίκρυνση κατά ποσοστό **39%**



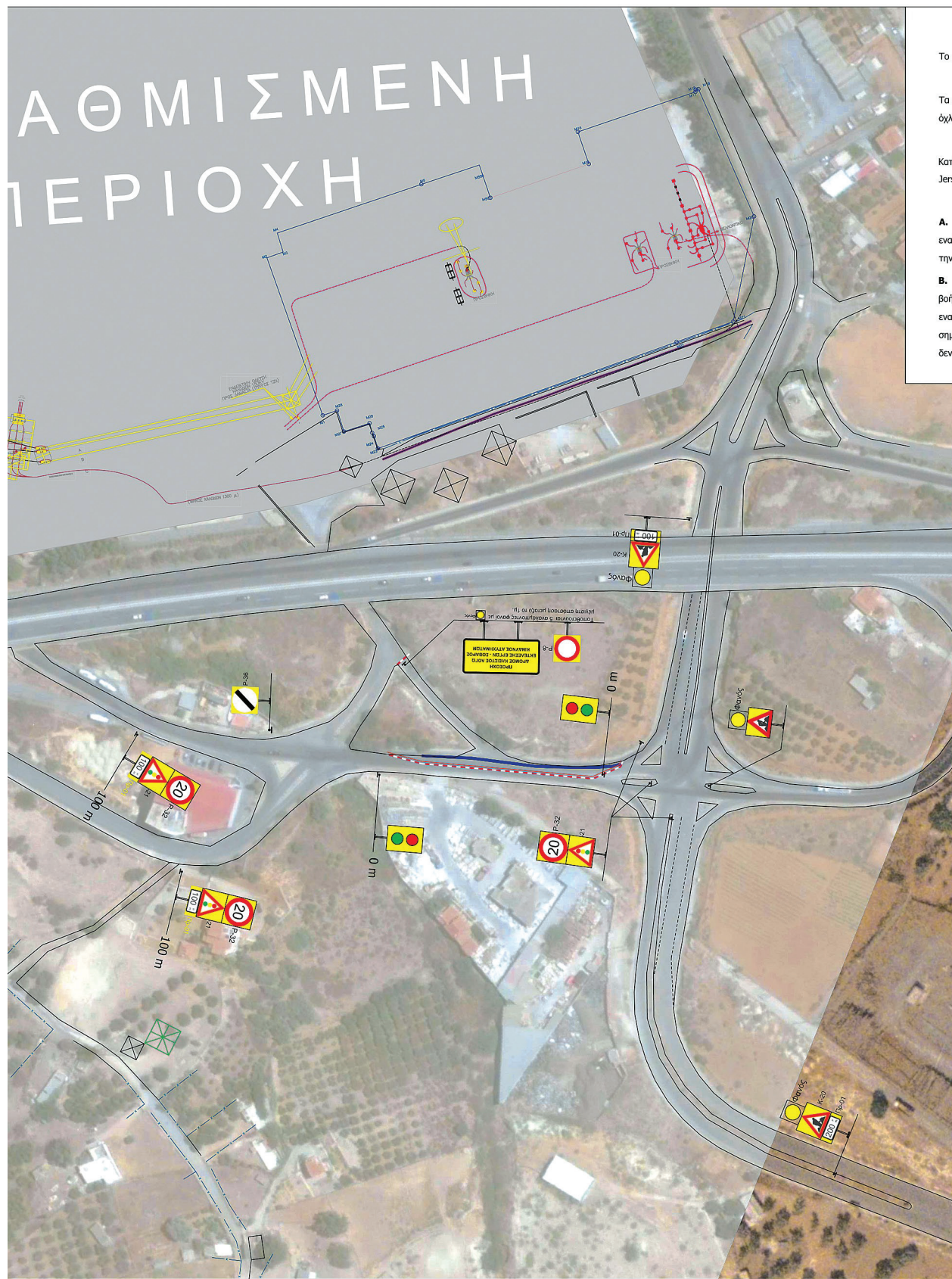

ΣΗΜΕΙΩΣΗ 1

Η πλάτος κυκλοφορίας θα πρέπει να είναι μεγαλύτερο ίσο με 3,25μ. (σε εξαιρετικές περιπτώσεις 2,75μ).

ΣΗΜΕΙΩΣΗ 2

Η επιμέρους τμήματα του εργοταξίου θα πρέπει να είναι μικρού μεγέθους, προκειμένου να περιοριστεί η ληση της περιοχής, δεν πρέπει το μήκος τους να ξεπερνάει τα 200μ.

ΣΗΜΕΙΩΣΗ 3

Η πλάτος μήκος του ανοιχτού σκάμματος (μη επιχωμένου), θα τοποθετούνται πλαστικά στηθαία τύπου «New rsey».

ΣΗΜΕΙΩΣΗ 4

Οι οδοί που συμβάλλουν στην πλευρά του σκάμματος θα κλείσουν και η κυκλοφορία θα γίνεται από αλλακτικές διαδρομές. Στις οδούς που δεν υπάρχει εναλλακτική διαδρομή η σύνδεση θα γίνεται μόνο με την άδεια του εργοταξίου, εφόσον υπάρχουν έργα στήριξης και κάλυψης του σκάμματος.

Οι οδοί που συμβάλλουν στην απέναντι πλευρά του σκάμματος η κυκλοφορία θα διεξάγεται με τη βοήθεια από σηματοδότης για την καθοδήγηση των οχημάτων λόγω της φωτεινής σηματοδότησης και της αλλαγής κυκλοφορίας. Σε αντίθετη περίπτωση, δηλαδή για το χρονικό διάστημα που δεν θα υπάρχουν ματσοροί οι οδοί θα κλείνουν και η κυκλοφορία να γίνεται από εναλλακτικές διαδρομές. Στις οδούς που υπάρχει εναλλακτική διαδρομή η σύνδεση θα γίνεται μόνο με την άδεια του εργοταξίου.



ΥΠΟΜΝΗΜΑ

- Άξονας Καλωδίου
- Πλαστικό εργοταξιακό στηθαίο ασφαλείας
- Μεταθετό εργοταξιακό στηθαίο ασφαλείας (τύπου DB80 της DELTABLOC)
- Εργοταξιακή Διαγράμμιση
- Περιφραγή με πλαστικό πλέγμα
- Εύκαμπτοι οριοδείκτες από φύλλα (πλαστικού υλικού) ύψους 75εκ.
- Ανακλαστήρες οδοστρώματος μονής όψης
- Ανακλαστήρες οδοστρώματος διπλής όψης
- Πινακίδες εργοταξιακής σήμανσης (στο αυτ/μο ΒΟΑΚ μεσαίου μεγέθους και στο τοπικό οδικό δίκτυο μικρού μεγέθους)

ELEFTHERIA CHATZIGIANNAKI
16/12/2024 16:14

Έργο:

ΔΕΑ 42224: «Μελέτη, Προμήθεια και Εγκατάσταση Υπογείων Μονοπολικών Καλωδίων ΧΛΡΕ 150 KV για τα υπόγεια τμήματα Γ.Μ. πλησίον του Υ/Σ ΛΙΝΟΠΕΡΑΜΑΤΩΝ

Θέμα:

ΟΡΙΖΟΝΤΙΟΓΡΑΦΙΑ
ΦΑΣΗ 3
Χ.Θ. 2+800 - Χ.Θ. 2+890

Ημερ/νία:

ΙΟΥΛΙΟΣ 2024

Επιβάλλουσα Υπηρεσία:

ΑΔΜΗΕ Α.Ε.

Αρ. Σχεδ.

A.04

Κλίμακα:

1:1000

Αναθ.

A

Ανάδοχος:

ΕΛΛΗΝΙΚΑ ΚΑΛΩΔΙΑ Α.Ε.

A

05-07-2024

Γ. Γ.

↓

Έκδοση

Ημερομηνία

Όνομα

Υπογραφή

Σύνταξη Μελέτης:

GAG CONSULTING
ΣΥΜΒΟΥΛΕΣ ΜΗΧΑΝΙΚΟΙ
ΔΕΥΤΕΡΙΑ : ΕΘΥΚΥΔΑΔΟΥ 2
152 35 ΘΡΑΣΙΣΣΙΑ
ΤΗΛ: 693631246

Έγκριση :

ΤΡΟΠΟΠΟΙΗΣΕΙΣ

2

1

0

A/A

Ημερ

Περιγραφή

ΕΛΕΓΧΘΗΚΕ

ΘΕΩΡΗΘΗΚΕ

ΣΧΕΔΙΑΣΤΗΚΕ:

ΕΛΕΓΧΘΗΚΕ:

ΘΕΩΡΗΘΗΚΕ:

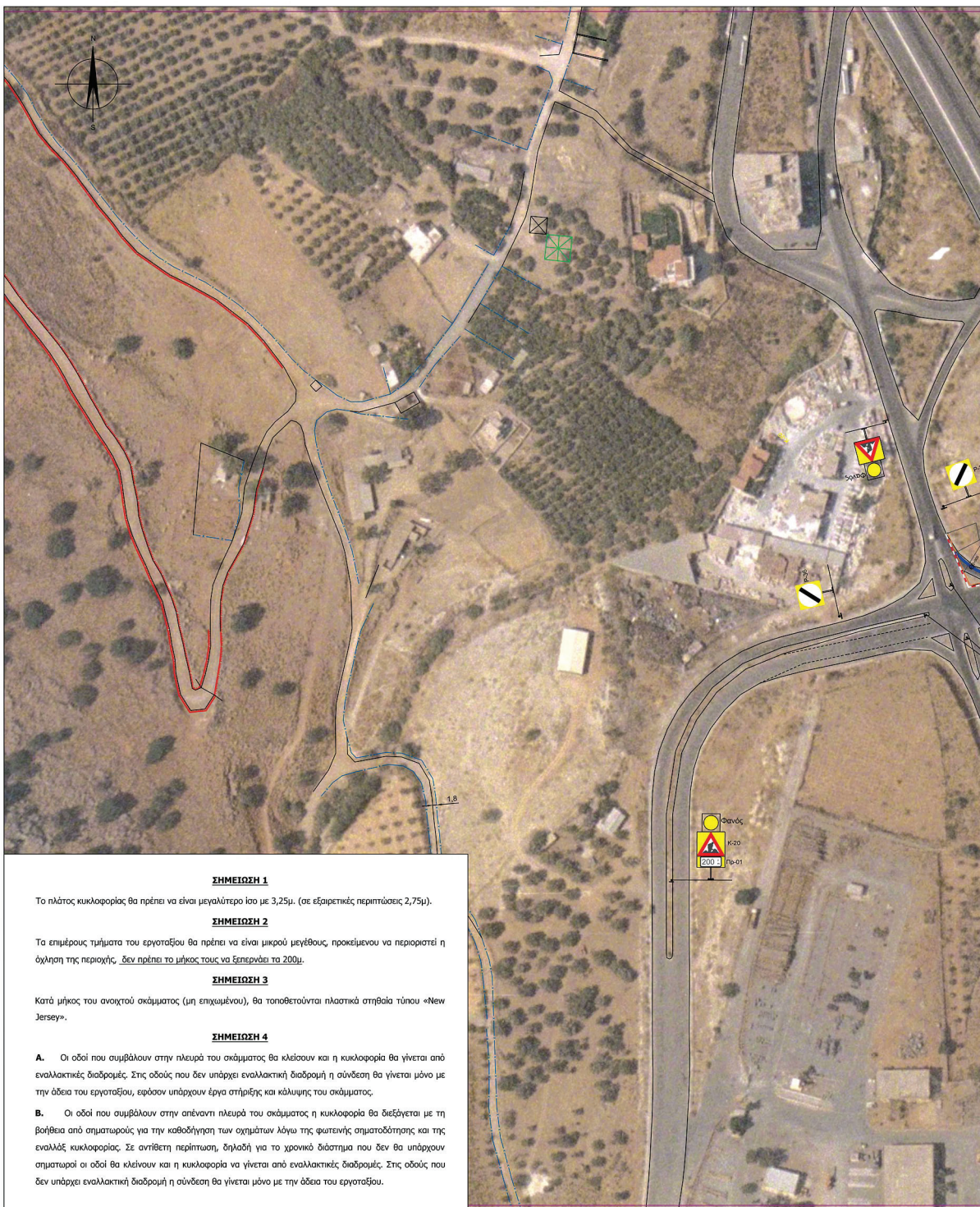

ΣΗΜΕΙΩΣΗ 1
 Το πλάτος κυκλοφορίας θα πρέπει να είναι μεγαλύτερο ίσο με 3,25μ. (σε εξαιρετικές περιπτώσεις 2,75μ).

ΣΗΜΕΙΩΣΗ 2
 Τα επιμέρους τμήματα του εργατοξυίου θα πρέπει να είναι μικρού μεγέθους, προκείμενου να περιοριστεί η όχληση της περιοχής, δεν πρέπει το μήκος τους να ξεπερνάει τα 200μ.

ΣΗΜΕΙΩΣΗ 3
 Κατά μήκος του ανοιχτού σκάμματος (μη επιχωμένου), θα τοποθετούνται πλαστικά στηθαία τύπου «New Jersey».

ΣΗΜΕΙΩΣΗ 4

A. Οι οδοί που συμβάλουν στην πλευρά του σκάμματος θα κλείσουν και η κυκλοφορία θα γίνεται από εναλλακτικές διαδρομές. Στις οδούς που δεν υπάρχει εναλλακτική διαδρομή η σύνδεση θα γίνεται μόνο με την άδεια του εργατοξυίου, εφόσον υπάρχουν έργα στήριξης και κάλυψης του σκάμματος.

B. Οι οδοί που συμβάλουν στην απέναντι πλευρά του σκάμματος η κυκλοφορία θα διεξάγεται με τη βοήθεια από σηματοωρούς για την καθοδήγηση των οχημάτων λόγω της φτωχικής σηματοδότησης και της εναλλοξ κυκλοφορίας. Σε αντίθετη περίπτωση, δηλαδή για το χρονικό διάστημα που δεν θα υπάρχουν σηματοωροί οι οδοί θα κλείνουν και η κυκλοφορία να γίνεται από εναλλακτικές διαδρομές. Στις οδούς που δεν υπάρχει εναλλακτική διαδρομή η σύνδεση θα γίνεται μόνο με την άδεια του εργατοξυίου.

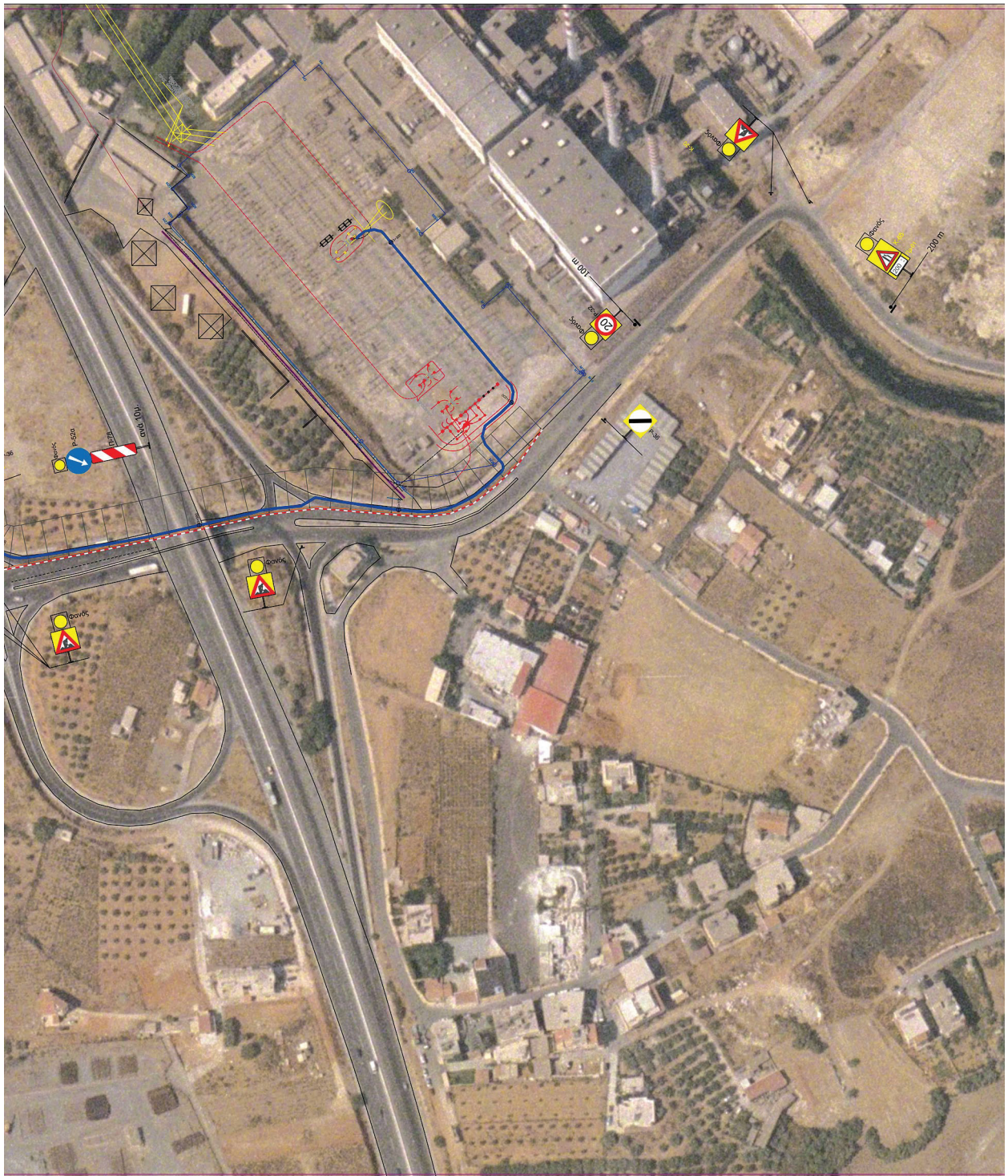

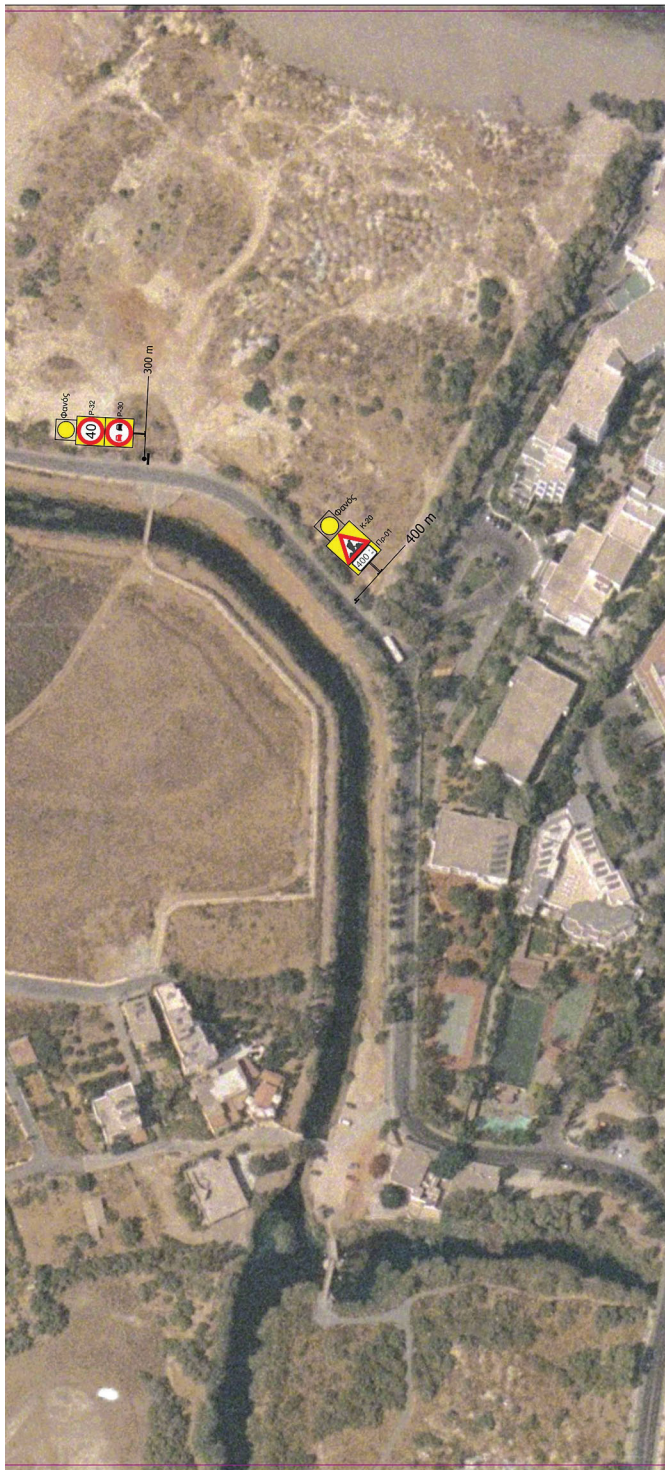

ΥΠΟΜΝΗΜΑ

- Άξονας Καλωδίου
 - Πλαστικό εργοταξιακό στηθαίο ασφαλείας
 - Μεταθετό εργοταξιακό στηθαίο ασφαλείας (τύπου DB80 της DELTABLOC)
 - Εργοταξιακή Διαγράμμιση
 - Περίφραξη με πλαστικό πλέγμα
 - Εύκαμπτοι οριοδείκτες από φύλλα (πλαστικού υλικού) ύψους 75εκ.
 - Ανακλαστήρες οδοστρώματος μονής όψης
 - Ανακλαστήρες οδοστρώματος διπλής όψης
 - 50
 - 40
 - P-32
 - P-32
 - P-30
 - P-30
 - P-78
 - P-78
- Πινακίδες εργοταξιακής σήμανσης (στο αυτό/μο ΒΟΑΚ μεσαίου μεγέθους και στο τοπικό οδικό δίκτυο μικρού μεγέθους)

ELEFTHERIA CHATZIGIANNAKI
16/12/2024 16:15

Έργο:			
ΔΕΑ 42224: «Μελέτη, Προμήθεια και Εγκατάσταση Υπογείων Μονοπολικών Καλωδίων ΧΛΡΕ 150 KV για τα υπόγεια τμήματα Γ.Μ. πλησίον του Υ/Σ ΛΙΝΟΠΕΡΑΜΑΤΩΝ			
Θέμα:		Ημερ/νια:	
ΟΡΙΖΟΝΤΙΟΓΡΑΦΙΑ ΦΑΣΗ 4 Χ.Θ. 2+890 - Χ.Θ. 3+300 ΚΑΤΑ ΤΜΗΜΑΤΑ		ΙΟΥΛΙΟΣ 2024	
Επιβλέπουσα Υπηρεσία:		Αρ. Σχεδ.	Κλίμακα:
ΑΔΜΗΕ Α.Ε.		Α.05	1:1000
Ανάδοχος:		Α	05-07-2024
ΕΛΛΗΝΙΚΑ ΚΑΛΩΔΙΑ Α.Ε.		Γ. Γ.	↓
Σύνταξη Μελέτης:		Έγκριση :	
GAG CONSULTING ΣΥΜΒΟΥΛΕΥΤΙΚΗ ΕΤΑΙΡΕΙΑ ΔΙΕΥΘΥΝΣΗ : ΘΟΥΚΥΔΑΔΟΥ 2 115 28 ΣΠΗΛΑΙΩΝ ΤΗΛ: 695631246			
ΤΡΟΠΟΠΟΙΗΣΕΙΣ			
2			
1			
0			
Α/Α	Ημερ	Περιγραφή	
ΣΧΕΜΑΤΙΚΕ:		ΕΛΕΓΧΟΝΤΕ:	ΘΕΩΡΗΟΝΤΕ:

Η απόφαση αυτή να δημοσιευθεί στην Εφημερίδα της Κυβερνήσεως.

Ηράκλειο, 16 Δεκεμβρίου 2024

Με εντολή Γραμματέως

Αποκεντρωμένης Διοίκησης

Η Αναπληρώτρια Προϊσταμένη Γενικής Διεύθυνσης

Χωροταξικής, Περιβαλλοντικής και Αγροτικής Πολιτικής

ΧΑΡΙΚΛΕΙΑ ΚΑΡΓΙΟΛΑΚΗ



ΕΘΝΙΚΟ ΤΥΠΟΓΡΑΦΕΙΟ

Το Εθνικό Τυπογραφείο αποτελεί δημόσια υπηρεσία υπαγόμενη στην Προεδρία της Κυβέρνησης και έχει την ευθύνη τόσο για τη σύνταξη, διαχείριση, εκτύπωση και κυκλοφορία των Φύλλων της Εφημερίδας της Κυβερνήσεως (ΦΕΚ), όσο και για την κάλυψη των εκτυπωτικών - εκδοτικών αναγκών του δημοσίου και του ευρύτερου δημόσιου τομέα (ν. 3469/2006/Α' 131 και π.δ. 29/2018/Α' 58).

1. ΦΥΛΛΟ ΤΗΣ ΕΦΗΜΕΡΙΔΑΣ ΤΗΣ ΚΥΒΕΡΝΗΣΕΩΣ (ΦΕΚ)

- Τα **ΦΕΚ σε ηλεκτρονική μορφή** διατίθενται δωρεάν στο **www.et.gr**, την επίσημη ιστοσελίδα του Εθνικού Τυπογραφείου. Όσα ΦΕΚ δεν έχουν ψηφιοποιηθεί και καταχωριστεί στην ανωτέρω ιστοσελίδα, ψηφιοποιούνται και αποστέλλονται επίσης δωρεάν με την υποβολή αίτησης, για την οποία αρκεί η συμπλήρωση των αναγκαίων στοιχείων σε ειδική φόρμα στον ιστότοπο **www.et.gr**.
- Τα **ΦΕΚ σε έντυπη μορφή** διατίθενται σε μεμονωμένα φύλλα είτε απευθείας από το Τμήμα Πωλήσεων και Συνδρομητών, είτε ταχυδρομικά με την αποστολή αιτήματος παραγγελίας μέσω των ΚΕΠ, είτε με ετήσια συνδρομή μέσω του Τμήματος Πωλήσεων και Συνδρομητών. Το κόστος ενός ασπρόμαυρου ΦΕΚ από 1 έως 16 σελίδες είναι 1,00 €, αλλά για κάθε επιπλέον οκτασέλιδο (ή μέρος αυτού) προσαυξάνεται κατά 0,20 €. Το κόστος ενός έγχρωμου ΦΕΚ από 1 έως 16 σελίδες είναι 1,50 €, αλλά για κάθε επιπλέον οκτασέλιδο (ή μέρος αυτού) προσαυξάνεται κατά 0,30 €. Το τεύχος Α.Σ.Ε.Π. διατίθεται δωρεάν.

• Τρόποι αποστολής κειμένων προς δημοσίευση:

- A. Τα κείμενα προς δημοσίευση στο ΦΕΚ, από τις υπηρεσίες και τους φορείς του δημοσίου, αποστέλλονται ηλεκτρονικά στη διεύθυνση **webmaster.et@et.gr** με χρήση προηγμένης ψηφιακής υπογραφής και χρονοσήμανσης.
- B. Κατ' εξαίρεση, όσοι πολίτες δεν διαθέτουν προηγμένη ψηφιακή υπογραφή μπορούν είτε να αποστέλλουν ταχυδρομικά, είτε να καταθέτουν με εκπρόσωπό τους κείμενα προς δημοσίευση εκτυπωμένα σε χαρτί στο Τμήμα Παραλαβής και Καταχώρισης Δημοσιευμάτων.

- Πληροφορίες, σχετικά με την αποστολή/κατάθεση εγγράφων προς δημοσίευση, την ημερήσια κυκλοφορία των Φ.Ε.Κ., με την πώληση των τευχών και με τους ισχύοντες τιμοκαταλόγους για όλες τις υπηρεσίες μας, περιλαμβάνονται στον ιστότοπο (**www.et.gr**). Επίσης μέσω του ιστότοπου δίδονται πληροφορίες σχετικά με την πορεία δημοσίευσης των εγγράφων, με βάση τον Κωδικό Αριθμό Δημοσιεύματος (ΚΑΔ). Πρόκειται για τον αριθμό που εκδίδει το Εθνικό Τυπογραφείο για όλα τα κείμενα που πληρούν τις προϋποθέσεις δημοσίευσης.

2. ΕΚΤΥΠΩΤΙΚΕΣ - ΕΚΔΟΤΙΚΕΣ ΑΝΑΓΚΕΣ ΤΟΥ ΔΗΜΟΣΙΟΥ

Το Εθνικό Τυπογραφείο ανταποκρινόμενο σε αιτήματα υπηρεσιών και φορέων του δημοσίου αναλαμβάνει να σχεδιάσει και να εκτυπώσει έντυπα, φυλλάδια, βιβλία, αφίσες, μπλοκ, μηχανογραφικά έντυπα, φακέλους για κάθε χρήση, κ.ά.

Επίσης σχεδιάζει ψηφιακές εκδόσεις, λογότυπα και παράγει οπτικοακουστικό υλικό.

Ταχυδρομική Διεύθυνση: Καποδιστρίου 34, τ.κ. 10432, Αθήνα

ΤΗΛΕΦΩΝΙΚΟ ΚΕΝΤΡΟ: 210 5279000 - fax: 210 5279054

ΕΞΥΠΗΡΕΤΗΣΗ ΚΟΙΝΟΥ

Πωλήσεις - Συνδρομές: (Ισόγειο, τηλ. 210 5279178 - 180)

Πληροφορίες: (Ισόγειο, Γρ. 3 και τηλεφ. κέντρο 210 5279000)

Παραλαβή Δημ. Ύλης: (Ισόγειο, τηλ. 210 5279167, 210 5279139)

Ωράριο για το κοινό: Δευτέρα ως Παρασκευή: 8:00 - 13:30

Ιστότοπος: **www.et.gr**

Πληροφορίες σχετικά με την λειτουργία του ιστότοπου: **helpdesk.et@et.gr**

Αποστολή ψηφιακά υπογεγραμμένων εγγράφων προς δημοσίευση στο ΦΕΚ: **webmaster.et@et.gr**

Πληροφορίες για γενικό πρωτόκολλο και αλληλογραφία: **grammateia@et.gr**

Πείτε μας τη γνώμη σας,

για να βελτιώσουμε τις υπηρεσίες μας, συμπληρώνοντας την ειδική φόρμα στον ιστότοπό μας.

